



MINISTERUL AGRICULTURII ȘI  
DEZVOLTĂRII RURALE



**ANEXA 1 - MODIFICAREA SDL – ASOCIAȚIA MICROREGIONALĂ MARA-NATUR**

**Data 17.05.2023**

**1. TIPUL PROPUNERII DE MODIFICARE A SDL<sup>1</sup>**

Tipul modificării <sup>2</sup>	Numărul modificării solicitate <sup>3</sup> în anul curent
<input type="checkbox"/> Modificare simplă - conform pct.1	
<input checked="" type="checkbox"/> Modificare complexă - conform pct.2	1. unu / 2023
<input type="checkbox"/> Modificare legislativă și/sau administrativă - conform pct.3	

**II. DESCRIEREA MODIFICĂRILOR SOLICITATE<sup>4</sup>**

**DENUMIREA MODIFICĂRII:**

**I. Modificări ale Capitolului V - Descrierea măsurilor din SDL, conform pct.2 litera b.**

a) Motivele și/sau problemele de implementare care justifică modificarea

În această secțiune va fi inclusă justificarea privind modificarea solicitată, indicându-se necesitatea și oportunitatea ca aceasta să fie realizată în raport cu caracteristicile teritoriului acoperit de SDL.

**M 1/1A Sprijin pentru înființarea și dezvoltarea de structuri asociative**

Valoarea actuală alocată pentru această măsură este de **221.880,26 Euro**.

Indicator de monitorizare	Indicatori asumați în SDL	Indicatori propuși în proiectele

<sup>1</sup> conform încadrării tipurilor de modificări din prezentul Ghid.

<sup>2</sup> se bifează o singură căsuță

<sup>3</sup> numărul modificării solicitate în anul curent.

<sup>4</sup> fiecare modificare va fi completată conform punctelor a,b,c,d.



MINISTERUL AGRICULTURII ȘI  
DEZVOLTĂRII RURALE



*[Handwritten signature]*

		contractate
Cheltuieli publice totale	221.880,26 Euro	74.806,00 Euro
Numărul total de operațiuni de cooperare sprijinite în cadrul măsurii de cooperare [articolul 35 din Regulamentul (UE) nr. 1305/2013	4	1
Locuri de muncă create	2	1

În cadrul Măsurii M 1/1A în perioada 2017 - 2022 s-au deschis 11 sesiuni de depunere de proiecte și din proiectele selectate s-a contractat un singur proiect.

Având în vedere posibilitatea finanțării proiectelor eligibile fără finanțare în limita constituirii fondurilor disponibile, propunem realocarea sumei de 131.345,00 euro de la măsura M 1/1A către măsura M 5/6A și reducerea valorii maxime nerambursabile/proiect de la 75.000,00 euro la 5.000,00 euro. Menționăm că în cadrul măsurii M 5/6A au fost depuse la ultimul apel de selecție nr. 1/2023 ( lansată în perioada 28.03.2023-07.04.2023) un număr de 21 de proiecte din care: 4 proiecte neconforme GAL, 7 proiecte selectate spre finanțare și 10 proiecte eligibile neselectate ( Raport intermediar de selecție nr.155 din 27.04.2023 devenit raport final de selecție conform Notei de asumare nr. 183 din 08.05.2023).

În urma realocării acestor sume, valoarea publică totală va fi: 90.535,26 Euro.

Pentru această măsură au fost lansate unsprezece sesiuni de depuneri proiecte

Prima sesiune de depunere a proiectelor pentru această măsură, a fost lansată în perioada 20.12.2017-16.02.2018 cu prelungire 16.02.2018-16.03.2018, cu alocare publică totală de 252.122,00 Euro. **Nu a fost depus nici un proiect.**

A doua sesiune de depunere a proiectelor pentru această măsură , a fost lansată în perioada 27.04.2018-29.06.2018 cu prelungire 29.06.2018-10.08.2018 și alocare publică totală de 252.122,00 Euro. S-a depus 1 proiect care fost neeligibil la GAL.

- Titlul proiectului: **Înființarea și dezvoltarea unui cluster al unităților agroturistice din teritoriul asociației microregionale GAL Mara-Natur**, Solicitant: FUNDAȚIA OPENFIELDS, Localizarea proiectului: teritoriul asociației microregionale GAL Mara-Natur, Valoare publică nerambursabilă: 49.884 Euro, Numărul de înregistrare GAL: 48/10.08.2018

A treia sesiune de depunere a proiectelor pentru această măsură , a fost lansată în perioada 23.11.2018-28.12.2018, cu alocare publică totală de 252.122,00 Euro. **Nu a fost depus nici un proiect.**

A patra sesiune de depunere a proiectelor pentru această măsură , a fost lansată în perioada 22.04.2019-31.05.2019, cu alocare publică totală de 252.122,00 Euro. **Nu a fost depus nici un proiect.**

A cincea sesiune sesiune de depunere a proiectelor pentru această măsură, a fost lansată în perioada 21.10.2019-05.12.2019, prelungire 05.12.2019-31.01.2020, cu alocare publică totală de **252.122,00 Euro.**

S-au depus 4 proiecte în valoare nerambursabilă de **299.767,00 Euro**, s-au selectat 3 proiecte în valoare de **224.804,00 Euro** și 1 proiect a fost declarat eligibil neselectat în valoare de **74.963,00 Euro.**

- Titlul proiectului: **Cooperare între actorii locali din teritoriul asociației microregionale Mara Natur, pentru crearea și promovarea lanțului scurt în domeniul agricol**, Solicitant: Pop N.V. Ioan P.F.A., Localizarea proiectului: sat Groșii



MINISTERUL AGRICULTURII ȘI  
DEZVOLTĂRII RURALE

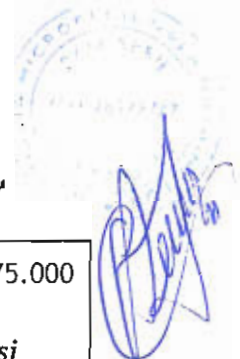

Țibleșului, comuna Groșii Țibleșului, Punctaj: 85, Valoare publică nerambursabilă: 75.000 Euro, Numărul de înregistrare GAL: 69/31.01.2020 ( **Neeligibil OJFIR**)

- Titlul proiectului: **Cooperare în promovarea lanțurilor scurte de aprovizionare și dezvoltare a piețelor locale în teritoriul GAL Mara Natur, prin abordare inovativă de marketing rural**, Solicitant: Parteneriatul Agropart Groși comuna Groși, Localizarea proiectului: comuna Groși, Punctaj: 85, Valoare publică nerambursabilă: 74.998 Euro, Numărul de înregistrare GAL: 70/31.01.2020 ( **Neeligibil OJFIR**)
- Titlul proiectului: **Suc de fructe din Maramureș-rețete din străbuni-tehnologie din viitor**, Solicitant: SC XUD 2017 SRL, Localizarea proiectului: sat Curtuiușu Mic, comuna Copalnic Mănăștur, Punctaj: 70, Valoare publică nerambursabilă: **74.806 Euro**, Numărul de înregistrare GAL: 67/31.01.2020 (Proiect contractat, Valoare publică nerambursabilă: **74.806 Euro** - proiect în implementare.)
- Titlul proiectului: **Înființare fermă pentru creșterea puicuțelor de înlocuire pentru populație**, Solicitant: SC ANVECO RECYCLING SRL, Localizarea proiectului: sat Coroieni, comuna Coroieni, Punctaj: 60, Valoare publică nerambursabilă: **74.963 Euro**, Numărul de înregistrare GAL: 68/31.01.2020 (Proiect eligibil neselectat)

În modificarea a SDL nr.1 (modificare complexă) din anul 2020 s-a făcut realocarea către măsura M 1/1A a sumei de 32.760,59 Euro de la măsura M 4/4A și a sumei de 14.884,41 euro de la măsura M7/6B - aprobată prin nota MADR nr. 235520 din 31.07.2020 - rămânând o alocare pe măsură de **299.767,00 Euro**.

A șasea sesiune de depunere a proiectelor pentru această măsură a fost lansată în perioada 04.09.2020-09.10.2020 prelungire 09.10.2020 - 06.11.2020 cu alocare publică totală de **224.961,00 Euro**.

A fost depus 1 proiect în valoare nerambursabilă de **74.923 Euro**.

- Titlul proiectului: **Înființare fermă pentru creșterea puicuțelor de înlocuire pentru populație**, Solicitant: SC ANVECO RECYCLING SRL, Localizarea proiectului: sat Coroieni, comuna Coroieni, Punctaj: 60, Valoare publică nerambursabilă: 74.923 Euro, Numărul de înregistrare GAL: 80/06.11.2020 ( **Neeligibil OJFIR**).

În modificarea a SDL nr.1 (modificare complexă) din anul 2021 s-a făcut realocarea sumei de 77.886,74 euro de la măsura M 1/1A către măsura M 5/6A-aprobată prin nota MADR nr.221127 din 16.04.2021- rămânând o alocare pe măsură de **221.880,26 Euro**.

A șaptea sesiune de depunere a proiectelor pentru această măsură a fost lansată în perioada 24.05.2021 - 30.06.2021 cu alocare publică totală de **147.074,26 Euro**.

A fost depus 1 proiect, selectat, valoarea publică nerambursabilă: **74.195 Euro**.

- Titlul proiectului: **Cooperare în promovarea lanțurilor scurte de aprovizionare și dezvoltare a piețelor locale în teritoriul GAL Mara Natur, prin abordare inovativă de marketing rural**, Solicitant: comuna Groși, localizarea proiectului: comuna Groși, sat Groși, județ Maramureș, Punctaj: 85, Valoare publică nerambursabilă: 74.195 Euro, Numărul de înregistrare GAL: 82/30.06.2021. ( **Neeligibil OJFIR**).

A opta sesiune de depunere a proiectelor pentru această măsură a fost lansată în perioada 25.08.2021 - 30.09.2021 cu alocare publică totală de **72.879,26 Euro**. Nu a fost depus nici un proiect.

A noua sesiune de depunere a proiectelor pentru această măsură a fost lansată în perioada 10.01.2022 - 11.03.2022 cu alocare publică totală de **72.879,26 Euro**. Nu a fost



MINISTERUL AGRICULTURII ȘI  
DEZVOLTĂRII RURALE



depus nici un proiect.

A zecea sesiune de depunere a proiectelor pentru această măsură a fost lansată în perioada 16.05.2022 - 01.07.2022 cu alocare publică totală de 147.074,26 Euro.

Au fost depuse 2 proiecte care au fost selectate de GAL și retrase de la OJFIR.

- Titlul proiectului: Cooperare orizontală și verticală pentru înființarea și dezvoltarea piețelor locale exclusiv prin lanțuri scurte și activități de promovare pentru gama de produse-coș ,, Bunătăți naturale din țara Chioarului ,, ( prescurtat BNTC) . Valoare publică nerambursabilă:74.882 Euro,. ( Retras OJFIR).
- Titlul proiectului: Cooperare orizontală și verticală pentru înființarea și dezvoltarea piețelor locale exclusiv prin lanțuri scurte și activități de promovare pentru gama de produse pomicole ,, Poame din Maramu,, în comuna Suci de Sus, județul Maramureș. Valoare publică nerambursabilă:74.192 Euro,. ( Retras OJFIR).

A unsprezecea sesiune de depunere a proiectelor pentru această măsură a fost lansată în perioada 03.10.2022 - 03.11.2022 cu alocare publică totală de 147.074,26 Euro.

Au fost depuse 2 proiecte care au fost selectate de GAL neeligibile OJFIR.

- Titlul proiectului: *Cooperare orizontală și verticală pentru înființarea și dezvoltarea piețelor locale exclusiv prin lanțuri scurte și activități de promovare pentru gama de produse-coș ,, Bunătăți naturale din țara Chioarului ,, ( prescurtat BNTC) . Valoare publică nerambursabilă:74.882 Euro,. ( Neeligibil OJFIR).*
- Titlul proiectului: *Cooperare orizontală și verticală pentru înființarea și dezvoltarea piețelor locale exclusiv prin lanțuri scurte și activități de promovare pentru gama de produse pomicole ,, Poame din Maramu,, în comuna Suci de Sus, județul Maramureș. Valoare publică nerambursabilă:74.192 Euro. ( Neeligibil OJFIR).*

### M 3/2A Dezvoltarea exploatațiilor agricole și serviciilor din agricultură în teritoriul GAL

Valoarea actuală pe această măsură este de 517.320,15 Euro.

Indicator de monitorizare	Indicatori asumați în SDL	Indicatori propuși în proiectele contractate
Cheltuieli publice totale	517.320,15 Euro	517.320,15 Euro
Numărul de exploatații agricole/beneficiari sprijiniți sau Numărul de eploatații agricole care primesc sprijin pentru participarea la sistemele de calitate, la piețele locale și la circuitele de aprovizionare scurte, precum și la grupuri/ organizații de producători	5	7



MINISTERUL AGRICULTURII ȘI  
DEZVOLTĂRII RURALE

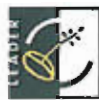

În cadrul măsurii M 3/2A s-au constituit sume disponibile din finalizarea contractelor de finanțare, acestea pot fi utilizate pentru finanțarea proiectelor eligibile neselectate din alte măsuri .

Din această măsură se va realoca suma de **28.307,00 Euro** către măsura M 5/6A. În urma alocării acestei sume, valoarea publică totală va fi de **489.013,15 Euro**.

Pentru această măsură au fost lansate trei sesiuni de depuneri proiecte

Prima sesiune de depunere a proiectelor pentru această măsură, a fost lansată în perioada 15.02.2018-29.03.2018, cu alocare publică totală de 504.243,00 Euro.

S-a depus 1 proiect în valoare de 98.348,40 Euro, selectat și contractat cu valoarea de **98.122,00 Euro**.

- Titlul proiectului: **Construire platformă gunoi de grajd, achiziție utilaje pentru dezvoltarea fermei de vaci**, Solicitant: **Goloman Nicolae Valentin P. F. A.** Localizarea proiectului: sat Șurdești, Comuna Șișești, Punctaj: 25, Valoare publică nerambursabilă: 98.348,40 Euro, Numărul de înregistrare GAL: 40/29.03.2018. **Proiect finalizat.**

A doua sesiune de depunere a proiectelor pentru această măsură , a fost lansată în perioada 31.05.2018-05.07.2018 prelungire 05.07.2018-10.08.2018, cu alocare publică totală de 405.894,40 Euro.

S-au depus 4 proiecte în valoare de 313.831,00 Euro, selectate și contractate cu valoarea de 304.072 Euro.

- Titlul proiectului: **Unitate de producție, procesare și comercializare a legumelor, construire clădiri regim parter, în județul Maramureș, comuna Recea, localitatea Lăpușel**, Solicitant: **Mic Andreea P.F.A.**, Localizarea proiectului: sat Lăpușel, comuna Recea, Punctaj: 75, Valoare publică nerambursabilă: 160.958 Euro, Numărul de înregistrare GAL: 52/10.08.2018 (Proiect contractat, în implementare).
- Titlul proiectului: **Modernizare fermă pomicolă Chiuzbaia, sat Chiuzbaia**, Solicitant: **NOVOAGRAPLANT SRL**, Localizarea proiectului: oraș Baia Sprie, Punctaj: 45, Valoare publică nerambursabilă: 52.022 Euro, Numărul de înregistrare GAL: 51/10.08.2018 **Proiect finalizat**
- Titlul proiectului: **Modernizare ferma zootehnică prin achiziția de utilaje agricole**, Solicitant: **Șișeștean Marian Ioan I.I.**, Localizarea proiectului: sat Șișești, comuna Șișești, Punctaj: 25, Valoare publică nerambursabilă: 67.827 Euro, Numărul de înregistrare GAL: 49/10.08.2018. **Proiect finalizat**
- Titlul proiectului: **Dezvoltarea exploatației Țințe Mihaela Intreprindere Individuală, comuna Vima Mică, județul Maramureș**, Solicitant: **Țințe Mihaela I.I.**, Localizarea proiectului: sat Vima Mică, comuna Vima Mică, Punctaj: 20, Valoare publică nerambursabilă: 33.024 Euro, Numărul de înregistrare GAL: 50/10.08.2018 **Proiect finalizat** , valoare contract 33.024,00 euro, valoare plătită 32.184,60 euro, rezultând economie 839,40 euro. ( sumă realocată către măsura 5/6A în modificarea SDL nr 1(modificare complexă) din anul 2020 - aprobată prin nota MADR nr.221127 din 16.04.2021)



MINISTERUL AGRICULTURII ȘI  
DEZVOLTĂRII RURALE



A treia sesiune de depunere a proiectelor pentru această măsură , a fost lansată în perioada 03.04.2019-10.05.2019, cu alocare publică totală de 102.049,00 Euro.

S-au depus 3 proiecte în valoare de 185.599,00 Euro, 1 proiect selectat în valoare de 67.424 Euro ( proiectul s-a retras în timpul evaluării la AFIR) și 2 proiecte eligibile neselectate în valoare de 118.175,00 Euro (fonduri insuficiente).

Pentru a putea fi finanțate cele 2 proiecte eligibile neselectate, s-a făcut realocarea sumei de 83.550 Euro de la măsura **M 8/6B Dezvoltarea infrastructurii de sprijin pentru servicii de dezvoltare teritorială - centre multifuncționale** (modificare SDL nr. 1, complexă, anul 2019 conform notei MADR nr.257568 din 28.08.2019).

S-a făcut un raport suplimentar de selecție pentru cele 2 proiecte eligibile și neselectate, cele 2 proiecte fiind contractate în valoare de 116.876,00 Euro.

- Titlul proiectului: Dezvoltarea exploatației SC ROMAN ZOOTEH SRL, comuna Recea, jud. Maramures- Sasar, Solicitant: SC ROMAN ZOOTEH SRL, Localizarea proiectului: comuna Recea, Punctaj: 60, Valoare publică nerambursabilă: 67.424 euro, Numărul de înregistrare GAL: 62/10.05.2019 (proiect retras de la OJFIR)
- Titlul proiectului: **Modernizarea și dotarea fermei vegetale AGRO CRIS TRESTIA SRL- Trestia**, Solicitant: SC AGRO CRIS TRESTIA SRL, Localizarea proiectului: comuna Cernesti- Punctaj: 45, Valoare publică nerambursabilă: 97.457 euro, Numărul de înregistrare GAL: 63/10.05.2019 Valoare contract **96.158,00 euro. Proiect finalizat**
- Titlul proiectului: **Modernizare fermă zootehnică prin achiziția de utilaje agricole**, Solicitant: Pașca Gavril P.F.A., Localizarea proiectului: Cărbunari, comuna Dumbrăvița - Punctaj: 25, Valoare publică nerambursabilă: 20.718 euro, Numărul de înregistrare GAL:61/10.05.2019 **Proiect finalizat , valoare contract 20.718,00 euro, valoare plătită 19.807,55 euro, rezultând economie 910,45 euro.** ( sumă realocată către măsura 5/6A în modificarea SDL nr. 1(modificare complexă) din anul 2020 - aprobată prin nota MADR nr.221127 din 16.04.2021)).

În modificarea a SDL nr.1 (modificare complexă) din anul 2020 s-a făcut realocarea sumei de **68.723,00 Euro** de la măsura M 3/2A către măsura M 5/6A - aprobată prin nota MADR nr. 235520 din 31.07.2020 - rămânând o alocare pe măsură de **519.070,00 Euro**.

În modificarea a SDL nr.1 (modificare complexă) din anul 2021 s-a făcut realocarea sumei de **1.749,85 Euro** de la măsura M 3/2A către măsura M 5/6A - aprobată prin nota MADR nr.221127 din 16.04.2021- rămânând o alocare pe măsură de **517.320,15 Euro**.

Tabel centralizator sume disponibile

Beneficiar	Valoare contract	Valoare platită	disponibil
Goloman Nicolae Valentin P. F. A.	98.122,00 euro	71.176,11euro	26.945,89 euro
NOVOAGRAPLANT SRL	51.626,00 euro	51.488,32 euro	137,68 euro
Șișeștean Marian Ioan I.I.	58.464,00 euro	57.293,03 euro	1170,97 euro
SC AGRO CRIS TRESTIA SRL	96.158,00 euro	96.104,87	53,13 euro
Total			28.307,67 euro

**M 5/6A Valorificarea superioară a resurselor zonei prin investiții în infrastructura de afaceri neagricole**

Valoarea actuală pe măsură este de **1.173.470. Euro.**

Indicator de monitorizare	Indicatori asumați în SDL	Indicatori propuși în proiectele contractate
Cheltuieli publice totale	1.173.470,00 Euro	850.000,00 Euro
Locuri de muncă create	5	33

În cadrul acestei măsuri, există posibilitatea finanțării a opt proiecte eligibile neselectate depuse în perioada 28.03.2023-07.04.2023.

În acest sens propunem alocarea către această măsură a sumei de 330.740,00 euro constituit din economii (proiecte finalizate) de la alte măsuri din cadrul SDL.

Pentru această măsură au fost lansate cinci sesiuni de depuneri proiecte

Prima sesiune de depunere a proiectelor pentru această măsură, a fost lansată în perioada 20.07.2017-25.08.2017, cu alocare publică totală de 504.243,00 Euro. Au fost depuse 13 proiecte în valoare de 650.000,00 Euro din care: 1 proiect a fost neconform GAL, 1 proiect neeligibil GAL, 1 proiect eligibil neselectat și 10 proiecte selectate spre finanțare în valoare de 500.000,00 Euro din care contractate 6 proiecte în valoare de 300.000,00 Euro.

Proiecte selectate:

- Titlul proiectului: **Construire atelier de olărit**, Solicitant: **SC Casa cu oale de lut S.R.L.**, Localizarea proiectului: Baia Sprie, Punctaj: 80, Valoare publică nerambursabilă: 50.000 Euro, Numărul de înregistrare GAL: 2/25.08.2017 (Proiect finalizat)
- Titlul proiectului: **Agropensiunea Mănăștur**, Solicitant: **SC Stircotop SRL**, Localizarea proiectului: Copalnic Mănăștur, Punctaj: 75, Valoare publică nerambursabilă: 50.000 Euro, Numărul de înregistrare GAL: 1/25.08.2017 (Proiect retras OJFIR)
- Titlul proiectului: **Dezvoltarea activității FUN SRL-D oraș Baia Sprie, județ Maramureș**, Solicitant: **SC HERFLANDY FUN SRL-D**, Localizarea proiectului: Satu Nou de Sus Baia Sprie, Punctaj: 75, Valoare publică nerambursabilă: 50.000 Euro, Numărul de înregistrare GAL: 4/25.08.2017 (Proiect neeligibil OJFIR)
- Titlul proiectului: **Înființare parc pentru rulote, campinguri și tabere**, Solicitant: **SC CHIUZCAMP SRL**, Localizarea proiectului: CHIUZBAIA, BAI A SPRIE, Punctaj: 65, Valoare publică nerambursabilă: 50.000 Euro, Numărul de înregistrare GAL: 10/25.08.2017 (Proiect finalizat) Plătit 46060 euro - disponibil 3940 euro
- Titlul proiectului: **Amenajare pensiune agroturistică „Madlene”**, Solicitant: **Bud Mădălăna-Georgiana P.F.A.**, Localizarea proiectului: Baia Sprie, Punctaj: 65, Valoare publică nerambursabilă: 50.000 Euro, Numărul de înregistrare GAL: 12/25.08.2017 (Proiect finalizat)
- Titlul proiectului: **Amenajare pensiune agroturistică „Pe deal”**, Solicitant: **FEJSZES MIHALJEK LAURA-LIDIA PFA**, Localizarea proiectului: Șișești, Punctaj: 65, Valoare publică nerambursabilă: 50.000 Euro, Numărul de înregistrare GAL: 13/25.08.2017 (Proiect



MINISTERUL AGRICULTURII ȘI  
DEZVOLTĂRII RURALE



finalizat ).

- Titlul proiectului: **Construire atelier activități meșteșugărești**, Solicitant: S.C. ATENTIE! STILU` LIBER SRL, Localizarea proiectului: COAȘ, Punctaj: 55, Valoare publică nerambursabilă: 50.000 Euro, Numărul de înregistrare GAL: 7/25.08.2017 (**Proiect neeligibil OJFIR**)
- Titlul proiectului: **Înființare atelier meșteșugărit, prelucrare piatră, comuna Groși, județul Maramureș**, Solicitant: Danciu Felicia Maria PFA, Localizarea proiectului: Groși, Punctaj: 45, Valoare publică nerambursabilă: 50.000 Euro, Numărul de înregistrare GAL: 5/25.08.2017 (Proiect neeligibil OJFIR)
- Titlul proiectului: **Sprijin pentru atelierul de mobilă a Țura Mariana persoană fizică autorizată, din satul Suci de Sus, comuna Suci de Sus, județul Maramures**, Solicitant: Țura Mariana PFA, Localizarea proiectului: Suci de Sus, Punctaj: 45, Valoare publică nerambursabilă: 50.000 Euro, Numărul de înregistrare GAL: 9/25.08.2017 (**Proiect finalizat**)
- Titlul proiectului: **Crearea unui parc de agrement in localitatea Coruia (Săcălășeni jud. Maramureș)**, Solicitant: SC CESAPOP CONSULTING SRL-D, Localizarea proiectului: Coruia comuna Săcălășeni, Punctaj: 40, Valoare publică nerambursabilă: 50.000 Euro, Numărul de înregistrare GAL: 6/25.08.2017 (**Proiect finalizat**)

#### Proiect neeligibil GAL

- Titlul proiectului: **Extindere locuință și transformare în pensiune agroturistică cu 3 camere, sat Șurdești, comuna Șișești, județ maramureș**, Solicitant: Huiu Parasca Valentina I.I., Localizarea proiectului: Șurdești, Valoare publică nerambursabilă: 50.000 Euro, Numărul de înregistrare GAL: 8/25.08.2017

#### Proiect eligibil neselectat

- Titlul proiectului: **Pensiunea agroturistică**, Solicitant: SC BIG-KANTOR SRL, Localizarea proiectului: Coltău, Punctaj: 35, Valoare publică nerambursabilă: 50.000 Euro, Numărul de înregistrare GAL: 11/25.08.2017

A doua sesiune de depunere a proiectelor pentru această măsură, a fost lansată în perioada 15.02.2018-16.03.2018, cu alocare publică totală de 204.243,00 Euro. Au fost depuse 11 proiecte în valoare de 550.000,00 Euro din care: 1 proiect neconform GAL, 1 proiect neeligibil GAL, 5 proiecte eligibile neselectate și 4 proiecte eligibile selectate spre finanțare în valoare de 200.000,00 Euro care au fost contractate.

#### Proiecte selectate:

- Titlul proiectului: **Înființare atelier de producție mobilier tradițional**, Solicitant: MOBILIER TRADIȚIONAL CU SUFLET SRL , Localizarea proiectului: sat Curtuiuşu Mic, comuna Copalnic Mănăştur, Punctaj: 80, Valoare publică nerambursabilă: 50.000 Euro, Numărul de înregistrare GAL: 39/16.03.2018 (**Proiect finalizat**) plătit 45.000,00 euro - disponibil 5000 euro.
- Titlul proiectului: **Înființare agropensiune comuna Cernești, sat Brebeni**, Solicitant: SC TMC STYLE SRL, Localizarea proiectului: sat Brebeni, comuna Cernești, Punctaj: 80, Valoare publică nerambursabilă: 50.000 Euro, Numărul de înregistrare GAL:





MINISTERUL AGRICULTURII ȘI  
DEZVOLTĂRII RURALE



36/16.03.2018 (Proiect finalizat).

- Titlul proiectului: **Dezvoltarea activității SC HERFLANDY FUN SRL-D, oraș Baia Sprie, județ Maramureș**, Solicitant: SC HERFLANDY FUN SRL-D, Localizarea proiectului: sat Satu Nou de Sus, oraș Baia Sprie, județ Maramureș, Punctaj: 75, Valoare publică nerambursabilă: 50.000 Euro, Numărul de înregistrare GAL: 30/15.03.2018 Proiect contractat, (Conform notei DECPFE nr.238/28.03.2023 emis de **Direcția Efectuare și Contabilizare Plăți Fonduri Europene - Serviciul Efectuare Plăți**, pentru contractul beneficiarului HERFLANDY FUN SRL este debit constituit de 35.000,00 euro, suma disponibilă pe măsura M 5/6A este de 15.000,00 euro).
- Titlul proiectului: **Promovarea culturii și a turismului local prin înființare agropensiune în comuna Șișești, județul Maramureș**, Solicitant: Goloman Nicolae Valentin PFA, Localizarea proiectului: sat Șurdești, comuna Șișești, județul Maramureș, Punctaj: 75, Valoare publică nerambursabilă: 50.000 Euro, Numărul de înregistrare GAL: 29/14.03.2018 Proiect contractat, (Conform notei DECPFE nr.238/28.03.2023 emis de **Direcția Efectuare și Contabilizare Plăți Fonduri Europene - Serviciul Efectuare Plăți**, pentru contractul beneficiarului GOLOMAN NICOLAE VALENTIN PFA este debit constituit de 35.000,00 euro, suma disponibilă pe măsura M 5/6A este de 15.000,00 euro).

#### 5 Proiecte eligibile neselectate:

- Titlul proiectului: **Pensiunea agroturistică**, Solicitant: SC BIG-KANTOR SRL, Localizarea proiectului: sat Coltău, comuna Coltău, Punctaj: 75, Valoare publică nerambursabilă: 50.000 Euro, Numărul de înregistrare GAL: 31/15.03.2018
  - Titlul proiectului: **Extindere locuință și modificare anexă gospodărească în pensiune agroturistică cu 3 camere sat Șurdești, comuna Șișești, județul Maramureș** Solicitant: HUIU PARASCA VALENTINA I.I, Localizarea proiectului: sat Șurdești, comuna Șișești, județul Maramureș Punctaj: 70, Valoare publică nerambursabilă: 50.000 Euro, Numărul de înregistrare GAL:34/16.03.2018
  - Titlul proiectului: **Înființarea agropensiunii HARETA prin transformarea unei case de vacanță în localitatea Baia Sprie, județul Maramureș**, Solicitant: Florișteanu Nicoleta PFA, Localizarea proiectului: Baia Sprie, județul Maramureș, Punctaj: 65, Valoare publică nerambursabilă: 50.000 Euro, Numărul de înregistrare GAL:35/16.03.2018
  - Titlul proiectului: **Înființare agropensiune sat Săsar**, Solicitant: SC MAGIC HORSES SRL, Localizarea proiectului: Sat Săsar, comuna Recea, Punctaj: 65, Valoare publică nerambursabilă: 50.000 Euro, Numărul de înregistrare GAL:37/16.03.2018
  - Titlul proiectului: **Pensiunea „PE FISCULAS”**, Solicitant: Zoicaș Florica- Gabriela PFA , Localizarea proiectului: sat Groși, comuna Groși, Punctaj: 65, Valoare publică nerambursabilă: 50.000 Euro, Numărul de înregistrare GAL: 33/16.03.2018
- 1 proiect neconform GAL:**
- Titlul proiectului: **Construire atelier activități meșteșugărești**, Solicitant: S.C. ATENTIE! STILU` LIBER SRL, Localizarea proiectului: sat Coaș, comuna Coaș, Valoare publică nerambursabilă: 50.000 Euro, Numărul de înregistrare GAL:38/16.03.2018

#### 1 proiect neeligibil GAL:

- Titlul proiectului: **Amenajare pensiune agroturistică „CASA DUDU”**, Solicitant:



MINISTERUL AGRICULTURII ȘI  
DEZVOLTĂRII RURALE



Dobrican Gabriela-Maria PFA, Localizarea proiectului: sat Șurdești, comuna Șișești, Valoare publică nerambursabilă: 50.000 Euro, Numărul de înregistrare GAL:32/16.03.2018

În modificarea SDL nr.1 (modificare complexă) din anul 2020 s-a realocat către măsura M 5/6A suma de 63.103,00 Euro de la măsura M 7/6B, a sumei de 68.723,00 euro de la măsura M3/2A și a sumei de 118.174,00 Euro de la măsura M 8/6B aprobată prin nota MADR nr. 235520 din 31.07.2020

A treia sesiune de depunere a proiectelor pentru această măsură, a fost lansată în perioada 04.09.2020-09.10.2020, cu alocare publică totală de 250.000,00 Euro. Au fost depuse 9 proiecte în valoare de 450.000,00 Euro din care: 1 proiect neconform GAL, 1 proiect neeligibil GAL, 2 proiecte eligibile neselectate și 5 proiecte eligibile selectate spre finanțare în valoare de 250.000,00 Euro.

#### 5 Proiecte selectate:

- Titlul proiectului: **Înființare pensiune agroturistică în sat Săcălășeni, jud. Maramureș** Solicitant: SC KRISTAKIS SRL, Localizarea proiectului: sat Săcălășeni, jud. Maramureș Valoare publică nerambursabilă: 50.000 Euro, Numărul de înregistrare GAL:73/09.10.2020 (contractat)
- Titlul proiectului: **Schimbare destinație casă de locuit în pensiune agroturistică în sat Cupșeni, județul Maramureș** Solicitant: Nodiș Maria Diana PFA, Localizarea proiectului: sat Cupșeni, comuna Cupșeni, județul Maramureș, Valoare publică nerambursabilă: 50.000 Euro, Numărul de înregistrare GAL:71/09.10.2020 (contractat)
- Titlul proiectului: **Înființarea unei agropensiuni în localitatea Baia Sprie, județul Maramureș** Solicitant: SC RAZIMAR TEAM CONCEPT SRL, Localizarea proiectului: oraș Baia Sprie, județul Maramureș. Valoare publică nerambursabilă: 50.000 Euro, Numărul de înregistrare GAL:75/09.10.2020 (contractat)
- Titlul proiectului: **Înființarea agropensiunii HARETA prin transformarea unei case de vacanță în localitatea Baia Sprie, județul Maramureș** Solicitant: SC M&B FLO SRL Localizarea proiectului: oraș Baia Sprie, județul Maramureș.. Valoare publică nerambursabilă: 50.000 Euro, Numărul de înregistrare GAL:77/09.10.2020 (contractat)
- Titlul proiectului: **DEZVOLTAREA ACTIVITĂȚII JUST RIDE SRL**. Solicitant: JUST RIDE SRL Localizarea proiectului: ORAȘ BAIA SPRIE, JUDEȚUL MARAMUREȘ. Valoare publică nerambursabilă: 50.000 Euro, Numărul de înregistrare GAL:78/09.10.2020 (contractat)

#### 2 Proiecte eligibile neselectate:

- Titlul proiectului: **Înființare parc de rulote în comuna Cernești, județul Maramureș**. Solicitant: SC ECOPĂSTRĂVĂRIE SRL Localizarea proiectului: Sat Izvoarele, comuna Cernești, județul Maramureș Valoare publică nerambursabilă: 50.000 Euro, Numărul de înregistrare GAL:76/09.10.2020. (selectat în raport selecție suplimentar nr. 112 din 29.04.2021, contractat)
- Titlul proiectului: **Dezvoltarea afacerii RIPOLIN PROD SRL**. Solicitant: SC RIPOLIN PROD SRL Localizarea proiectului: sat Baba, comuna Coroieni județul Maramureș. Valoare publică nerambursabilă: 50.000 Euro, Numărul de înregistrare GAL:72/09.10.2020



MINISTERUL AGRICULTURII ȘI  
DEZVOLTĂRII RURALE



(selectat în raport selecție suplimentar nr. 112 din 29.04.2021, contractat)

#### 1 proiect neconform GAL:

- Titlul proiectului: *Arta populară în confecții textile-meșteșuguri maramureșene*. Solicitant: MTC BUSINESS DESIGN SRL Localizarea proiectului: sat Săsar, comuna Recea, județul Maramureș. Valoare publică nerambursabilă: 50.000 Euro, Numărul de înregistrare GAL:79/09.10.2020.

#### 1 proiect neeligibil GAL:

- Titlul proiectului: *Promovarea culturii și a turismului local prin înființare agropensiune în comuna Copalnic Mănăștur, județul Maramureș*. Solicitant: MARK VASILE COSMIN PFA. Localizarea proiectului: sat Vad, comuna Copalnic Mănăștur, județul Maramureș. Valoare publică nerambursabilă: 50.000 Euro, Nr. de înregistrare GAL:74/09.10.2020.

În modificarea a SDL nr.1 (modificare complexă) din anul 2021 s-a făcut realocarea sumei de 100.000,00 Euro către măsura M 5/6A sumă care provine de la următoarele măsuri: suma de 77.886,74 euro de la măsura M 1/1A; suma de 19.997,00 euro de la măsura M 2/1A; suma de 1.749,85 euro de la măsura M 3/2A; suma de 366,41 euro de la măsura M 4/4A; - aprobată prin nota MADR nr.221127 din 16.04.2021.

În urma realocării de fonduri și modificării SDL , proiectele declarate eligibile neselectate în raportul de selecție intermediar nr. 383 din 25.11.2020 care a devenit raport final de selecție prin nota de asumare nr. 401 din 07.12.2020, au fost selectate în raportul de selecție suplimentar nr. 112 din 29.04.2021.

În modificarea a SDL nr.1 (modificare simplă) din anul 2022 s-a făcut următoarea alocare: din fonduri de tranziție FEADR către măsura M 5/6A în valoare de 323.470,00 euro din fonduri de tranziție EURI către măsura M 5/6A în valoare de 184.843,72 euro

A patra sesiune de depunere a proiectelor pentru această măsură, a fost lansată în perioada 05.12.2022-13.01.2022, cu alocare publică totală de 323.470,00 Euro, care conform deciziei Consiliului Director Nr.3 din 10.03.2023 a fost anulată.

A cincea sesiune de depunere a proiectelor pentru această măsură, a fost lansată în perioada 28.03.2023-07.04.2023, cu alocare publică totală de 323.470,00 Euro. Au fost depuse 21 proiecte în valoare de 970.410,00 Euro din care: 4 proiecte neconforme GAL, 10 proiecte eligibile neselectate și 7 proiecte eligibile selectate spre finanțare în valoare de 323.470,00 Euro.

#### 4 Proiecte neconforme:

- Titlul proiectului: *Achiziția de echipamente pentru desfășurarea de activități*



MINISTERUL AGRICULTURII ȘI  
DEZVOLTĂRII RURALE



*recreative*. Solicitant: **Butuza Călin-Adrian PFA** Localizarea proiectului: sat Întrerâuri, comuna Coaș, județul Maramureș. Valoare publică nerambursabilă: 46.210 Euro, Nr.de înregistrare GAL: 136 /07.04.2023.

- Titlul proiectului: **Promovarea culturii și a turismului local prin înființare pensiune în comuna Șișești, județul Maramureș**. Solicitant: **La Uncheșu SRL** Localizarea proiectului: sat Șurdești, comuna Șișești, județul Maramureș. Valoare publică nerambursabilă: 46.210 Euro, Nr.de înregistrare GAL: 140 /07.04.2023.
- Titlul proiectului: **Construire și dotare capacitate de cazare de tip camping în comuna Dumbrăvița**. Solicitant: **Mariale Dumi SRL** Localizarea proiectului: sat Cărbunari, comuna Dumbrăvița, județul Maramureș. Valoare publică nerambursabilă: 46.210 Euro, Nr.de înregistrare GAL: 141 /07.04.2023.
- Titlul proiectului: **Înființare pensiune agroturistică Maria prin transformare case de locuit din sat Suciu de Sus**. Solicitant: **SC Delasus SRL** Localizarea proiectului: sat Suciu de Sus, comuna Suciu de Sus, județul Maramureș. Valoare publică nerambursabilă: 46.210 Euro, Nr.de înregistrare GAL: 145 /07.04.2023.

#### 7 Proiecte eligibile selectate:

- Titlul proiectului: **Servicii de agrement în comuna Copalnic Mănăștur, din cadrul GAL Mara-Natur**. Solicitant: **Lehua RTDB SRL** Localizarea proiectului: sat Vad, comuna Copalnic Mănăștur, județul Maramureș. Valoare publică nerambursabilă: 46.210 Euro, Nr.de înregistrare GAL: 142 /07.04.2023.
- Titlul proiectului: **Servicii de agrement în comuna Copalnic Mănăștur, din cadrul GAL Mara-Natur**. Solicitant: **Drumeții Casian SRL** Localizarea proiectului: sat Lăschia, comuna Copalnic Mănăștur, județul Maramureș. Valoare publică nerambursabilă: 46.210 Euro, Nr.de înregistrare GAL: 139 /07.04.2023.
- Titlul proiectului: **Achiziție de echipamente pentru prestare servicii de agrement de către Nodiș Cristian-Teodor PFA, în comuna Cupșeni, județul Maramureș**. Solicitant: **Nodiș Cristian-Teodor PFA** Localizarea proiectului: sat Lăschia, comuna Cupșeni, județul Maramureș. Valoare publică nerambursabilă: 46.210 Euro, Nr.de înregistrare GAL: 125 /30.03.2023.
- Titlul proiectului: **Înființare cabane turistice în comuna Suciu de Sus, județul Maramureș**. Solicitant: **Popasul vânătorilor Breaza SRL** Localizarea proiectului: sat Suciu de Sus, comuna Suciu de Sus, județul Maramureș. Valoare publică nerambursabilă: 46.210 Euro, Nr.de înregistrare GAL: 134 /07.04.2023.
- Titlul proiectului: **Înființare servicii de agrement în comuna Recea-ATV FUN**. Solicitant: **Pavel Rareș Ioan I.I.** Localizarea proiectului: sat Mocira, comuna Recea, județul Maramureș. Valoare publică nerambursabilă: 46.210 Euro, Nr.de înregistrare GAL: 138 /07.04.2023.
- Titlul proiectului: **Servicii de agrement în comuna Săcălășeni**. Solicitant: **NinaCosti SRL**. Localizarea proiectului: sat Săcălășeni, comuna Săcălășeni, județul Maramureș. Valoare publică nerambursabilă: 46.210 Euro, Nr.de înregistrare GAL: 135 /07.04.2023.
- Titlul proiectului: **Dezvoltarea afacerii Liu Green Residents SRL**. Solicitant: **Liu Green Residents SRL**. Localizarea proiectului: sat Săcălășeni, comuna Săcălășeni, județul Maramureș. Valoare publică nerambursabilă: 46.210 Euro, Nr.de înregistrare GAL: 128 /06.04.2023.

Proiecte eligibile neselectate:

- Titlul proiectului: **Înființare cabană turistică „ Casa cu livezi,, în comuna Dumbrăvița, județul Maramureș.** Solicitant: **Casa cu livezi SRL.** Localizarea proiectului: sat Dumbrăvița, comuna Dumbrăvița, județul Maramureș. Valoare publică nerambursabilă: 46.210 Euro, Nr.de înregistrare GAL: 132 /07.04.2023.
- Titlul proiectului: **Înființare cabană turistică „ Pârâul Negreii,, în comuna Suciu de Sus, județul Maramureș.** Solicitant: **Chindriș Paul PFA.** Localizarea proiectului: sat Suciu de Sus, comuna Suciu de Sus, județul Maramureș. Valoare publică nerambursabilă: 46.210 Euro, Nr.de înregistrare GAL: 131 /07.04.2023.
- Titlul proiectului: **Înființare cabană turistică în orașul Baia Sprie, județul Maramureș.** Solicitant: **Giovia SRL.** Localizarea proiectului: oraș Baia Sprie, județul Maramureș. Valoare publică nerambursabilă: 46.210 Euro, Nr.de înregistrare GAL: 137 /07.04.2023.
- Titlul proiectului: **Înființare cabană turistică „Plai de Maramu,, în Baia Sprie, județul Maramureș.** Solicitant: **Ostrovanu Andrei-Alexandru PFA.** Localizarea proiectului: oraș Baia Sprie, județul Maramureș. Valoare publică nerambursabilă: 46.210 Euro, Nr.de înregistrare GAL: 133 /07.04.2023.
- Titlul proiectului: **Amenajare zonă de agrement Complex Ștefania în Săsar comuna Recea.** Solicitant: **Complex Ștefania SRL.** Localizarea proiectului: sat Săsar, comuna Recea, județul Maramureș. Valoare publică nerambursabilă: 46.210 Euro, Nr.de înregistrare GAL: 124 /29.03.2023.
- Titlul proiectului: **Înființarea unui atelier de creație artistică meșteșugărească în comuna Cernești, sat Trestia.** Solicitant: **SC Atelier broderie D&D SRL .** Localizarea proiectului: sat Trestia, comuna Cernești, județul Maramureș. Valoare publică nerambursabilă: 46.210 Euro, Nr.de înregistrare GAL: 129 /06.04.2023.
- Titlul proiectului: **Crearea capacității de prestare servicii spălătorie auto în teritoriul GAL Mara-Natur .** Solicitant: **Optim Bea SRL .** Localizarea proiectului: sat Vad, comuna Copalnic Mănăștur, județul Maramureș. Valoare publică nerambursabilă: 46.210 Euro, Nr.de înregistrare GAL: 143 /07.04.2023.
- Titlul proiectului: **Înființare Agropensiunea Bendiș din localitatea Suciu de Sus .** Solicitant: **Agropensiunea Bendiș SRL.** Localizarea proiectului: sat Suciu de Sus, comuna Suciu de Sus, județul Maramureș. Valoare publică nerambursabilă: 46.210 Euro, Nr.de înregistrare GAL: 144 /07.04.2023.
- Titlul proiectului: **Dezvoltarea afacerii Pajero Com SRL, comuna Cernești, județul Maramureș.** Solicitant: **Pajero Com SRL.** Localizarea proiectului: sat Izvoare, comuna Cernești, județul Maramureș. Valoare publică nerambursabilă: 46.210 Euro, Nr.de înregistrare GAL: 127 /06.04.2023.
- Titlul proiectului: **Dezvoltarea afacerii Nord Foam SRL.** Solicitant: **Nord Foam SRL .** Localizarea proiectului: oraș Baia Sprie, județul Maramureș. Valoare publică nerambursabilă: 46.210 Euro, Nr.de înregistrare GAL: 130 /07.04.2023.

Tabel centralizator sume disponibile

Beneficiar	Valoare contract	Valoare platită	disponibil
SC CHIUZCAMP SRL,	50.000,00 euro	46.060,00 euro	3.940,00 euro
MOBILIER TRADIȚIONAL CU SUFLET SRL	50.000,00 euro	45.000,00 euro	5.000,00 euro
SC HERFLANDY FUN SRL-D	Conform adresei DECPFE nr.238/28.03.2023		15.000,00 euro
Goloman Nicolae Valentin P. F. A.	Conform adresei DECPFE nr.238/28.03.2023		15.000,00 euro
Total			38.940,00 euro

**M 6/6B Îmbunătățirea și extinderea serviciilor de bază cu potențial de creștere economică ( turism, mediu și cultură) în teritoriul GAL Mara-Natur**

Valoarea actuală pe măsură este de **939.961,99 Euro**

Indicator de monitorizare	Indicatori asumați în SDL	Indicatori propuși în proiectele contractate
Cheltuieli publice totale	939.961,99 Euro	797.932,00 Euro
Totalul investițiilor	300.000,00 Euro	368.352,00 Euro
Populație netă care beneficiază de servicii/ infrastructuri îmbunătățite	150	63.550

Din această măsură se va realoca suma de **170.076,00 Euro** către măsura M 5/6A. În urma alocării acestor sume, valoarea publică totală va fi de **769.885,99 Euro**.

Pentru această măsură au fost lansate șase sesiuni de depuneri proiecte

Prima sesiune de depunere a proiectelor pentru această măsură, a fost lansată în perioada 20.07.2017-22.09.2017, prelungire 22.09.2017-12.10.2017 cu alocare publică totală de 756.364,00 Euro. Au fost depuse 10 proiecte în valoare de 417.204,45 Euro din care: 1 proiect neconform GAL , 9 proiecte selectate spre finanțare în valoare de 378.040,51 Euro care au fost contractate în valoare de 378.040,00 Euro.

Proiecte selectate și contractate:

- Titlul proiectului: **Amenajare piață pentru valorificarea produselor locale în comuna Suci de Sus, județul Maramureș**, Solicitant: COMUNA SUCIU DE SUS, Localizarea proiectului: SUCIU DE SUS, Punctaj: 30, Valoare publică nerambursabilă: 42.020 Euro, Numărul de înregistrare GAL:17/10.10.2017
- Titlul proiectului: **Amenajare parc în localitatea Mocira, comuna Recea**, Solicitant: comuna Recea, Localizarea proiectului: Recea, Punctaj: 30, Valoare publică nerambursabilă: 42.020 Euro, Numărul de înregistrare GAL:18/10.10.2017. (Proiect finalizat) Plăți efectuate **40130,20 Euro** disponibil **1889,80**.
- Titlul proiectului: **Modernizarea sistemului de iluminat public în piața centrală a comunei Copalnic Mănăștur, județul Maramureș**, Solicitant: comuna Copalnic Mănăștur, Localizarea proiectului: Copalnic Mănăștur, Punctaj: 30, Valoare publică nerambursabilă: **42.020 Euro**, Numărul de înregistrare GAL:19/12.10.2017 (Proiect

finalizat) Plăți efectuate 41826,95 disponibil 193,05 Euro

- Titlul proiectului: **Creșterea eficienței energetice și amenajare spații verzi la sediul primăriei comunei Cernești**, Solicitant: COMUNA CERNEȘTI, Localizarea proiectului: CERNEȘTI, Punctaj: 30, Valoare publică nerambursabilă: 42.020 Euro, Numărul de înregistrare GAL:20/12.10.2017
- Titlul proiectului: **Complex sportiv în localitatea Groși, comuna Groși, județul Maramureș**, Solicitant: COMUNA GROȘI, Localizarea proiectului: GROȘI, Punctaj: 30, Valoare publică nerambursabilă: 42.019 Euro, Numărul de înregistrare GAL: 21/12.10.2017 (Proiect finalizat) Plăți efectuate 41.177,52 Euro disponibil 841,48 Euro
- Titlul proiectului: **Amenajare parc localitatea Lăpuș, județul Maramureș** Solicitant: COMUNA LĂPUȘ, Localizarea proiectului: LĂPUȘ, Punctaj: 30, Valoare publică nerambursabilă: 41.997 Euro, Numărul de înregistrare GAL: 22/12.10.2017 (Proiect contractat)
- Titlul proiectului: **Amenajare parcuri de joacă în comuna Săcălășeni, județul Maramureș**, Solicitant: Comuna Săcălășeni, Localizarea proiectului: Săcălășeni, Punctaj: 15, Valoare publică nerambursabilă: 41.904,00 Euro, Numărul de înregistrare GAL: 14/29.09.2017 (Proiect contractat la valoarea 41.904,00 Euro) (Proiect finalizat) Plăți efectuate 27.062,95 Euro disponibil 14.841,05 Euro
- Titlul proiectului: **Amenajare teren de sport în comuna Coaș**, Solicitant: Comuna Coaș, Localizarea proiectului: Coaș, Punctaj: 15, Valoare publică nerambursabilă: 42.020 Euro, Numărul de înregistrare GAL: 15/04.10.2017 (Proiect finalizat) Plăți efectuate 41.131,55 Euro disponibil 888,45 Euro
- Titlul proiectului: **Amenajare teren de sport în localitatea Groșii Țibleșului, comuna Groșii Țibleșului, județul Maramureș**, Solicitant: Comuna Groșii Țibleșului, Localizarea proiectului: Groșii Țibleșului, Punctaj: 15, Valoare publică nerambursabilă: 42.020 Euro, Numărul de înregistrare GAL:16/10.10.2017 (Proiect finalizat) Plăți efectuate 41.664,36 Euro disponibil 355,64 Euro.

1 proiect neconform GAL:

- Titlul proiectului: **Reabilitarea în vederea eficientizării consumului de energie a căminului cultural Vima Mică, județul Maramureș**, Solicitant: COMUNA VIMA MICĂ, Localizarea proiectului: VIMA MICĂ, Valoare publică nerambursabilă: 39.163,94 Euro, Numărul de înregistrare GAL: 23/12.10.2017

A doua sesiune de depunere a proiectelor pentru această măsură, a fost lansată în perioada 09.03.2018-16.04.2018, prelungire 16.04.2018-04.05.2018 cu alocare publică totală de 378.323,49 Euro. Au fost depuse 6 proiecte în valoare de 252.134,00 Euro care au fost contractate în valoare de 252.134,00 Euro.

Au fost depuse 6 proiecte în valoare de 252.134,00 Euro care au fost contractate în valoare de 252.134,00 Euro.

Proiecte depuse, selectate și contractate:

- Titlul proiectului: **Amenajare teren de sport cu gazon sintetic în comuna Coltău, județul Maramureș**, Solicitant: Comuna Coltău, Localizarea proiectului: Coltău, Punctaj: 30, Valoare publică nerambursabilă: 42.020 Euro, Numărul de înregistrare GAL: 42/03.05.2018 (Proiect finalizat) Plăți efectuate 41.398,24 disponibil 621,76 Euro
- Titlul proiectului: **Modernizare școală în localitatea Șindrești, comuna Dumbrăvița, județul Maramureș**, Solicitant: COMUNA DUMBRĂVIȚA, Localizarea proiectului: DUMBRĂVIȚA, Punctaj: 30, Valoare publică nerambursabilă: 42.019 Euro, Numărul de



Înregistrare GAL: 45/04.05.2018 (Proiect finalizat) Plăți efectuate 34.847,23 disponibil 7.171,77 Euro

- Titlul proiectului: **Reabilitare în vederea eficientizării consumului de energie a cabinetului medical în comuna Cupșeni, județul Maramureș**, Solicitant: COMUNA CUPȘENI, Localizarea proiectului: CUPȘENI, Punctaj: 30, Valoare publică nerambursabilă: 42.035 Euro, Numărul de înregistrare GAL:46/04.05.2018
- Titlul proiectului: **Înființare spații de joacă în comuna Șișești**, Solicitant: COMUNA ȘIȘEȘTI, Localizarea proiectului: COMUNA ȘIȘEȘTI SAT DĂNEȘTI; SAT ȘURDEȘTI, Punctaj: 30, Valoare publică nerambursabilă: 42.005 Euro, Numărul de înregistrare GAL: 44/04.05.2018. (Proiect finalizat) Plăți efectuate 42.004,99.
- Titlul proiectului: **Hală piață Baia Sprie**, Solicitant: ORAȘ BAIA SPRIE, Localizarea proiectului: ORAȘ BAIA SPRIE, Punctaj: 30, Valoare publică nerambursabilă: 42.035 Euro, Numărul de înregistrare GAL: 43/03.05.2018 (Proiect finalizat) Plăți efectuate 41.194,82 disponibil 840.18 Euro
- Titlul proiectului: **Reabilitarea în vederea eficientizării consumului de energie a căminului cultural Vima Mică, județul Maramureș**, Solicitant: Comuna Vima Mică, Localizarea proiectului: Vima Mică, Punctaj: 15, Valoare publică nerambursabilă: 42.020 Euro, Numărul de înregistrare GAL:41/05.04.2018 (Proiect finalizat ) Plăți efectuate 41.616,89 Euro disponibil 403,11 Euro.

A treia sesiune de depunere a proiectelor pentru această măsură, a fost lansată în perioada 22.10.2018-23.11.2018 prelungire 23.11.2018-14.12.2018 cu alocare publică totală de 126.190,00 Euro. Au fost depuse 5 proiecte în valoare de 209.787,99 Euro din care 1 proiect retras GAL, 1 proiect neeligibil GAL și 3 proiecte selectate spre finanțare în valoare de 125.661,99 Euro care au fost contractate în valoare de 125.661 Euro.

În urma solicitărilor de a depune proiecte în cadrul acestei măsuri și pentru a putea lansa o nouă sesiune de depunere proiecte s-a realocat suma de 83.597,99 Euro ( 4.243,00 Euro de la M 5/6A, 71.681,59 Euro de la măsura M 7/6B și 7.673,40 Euro de la măsura M 2/1A conform modificării SDL nr. 1, complexă, anul 2019 aprobat prin nota MADR nr.257568 din 28.08.2019).

- Titlul proiectului: **Reabilitarea energetică cămin cultural, localitatea Chiuzbaia, oraș Baia Sprie** Solicitant: ORAȘ BAIA SPRIE, Localizarea proiectului: ORAȘ BAIA SPRIE, CHIUZBAIA, Punctaj: 30, Valoare publica nerambursabilă: 42.063 Euro, Numărul de înregistrare GAL: 58/14.12.2018 (**Proiect reziliat, retras de la AFIR, notificare AFIR 1572-S / 15.03.2021 incetare contract** )
- Titlul proiectului: **Reabilitare stație de tratare - clădirea de exploatare stație filtre - în vederea eficientizării consumului de energie**, Solicitant: COMUNA BĂIUȚ, Localizarea proiectului: BĂIUȚ Punctaj: 15, Valoare publică nerambursabilă: 42.019,99 Euro, Numărul de înregistrare GAL:57/14.12.2018 contractat la valoarea de 42.019,00 euro.( **Proiect reziliat , notificare AFIR 1572-S / 27.04.2023 incetare contract** ) Suma rămasă pe măsură 42.019 euro.
- Titlul proiectului: **Modernizare și extindere cămin cultural Coroieni**, Solicitant: COMUNA COROIENI, Localizarea proiectului: COROIENI, Punctaj: 15, Valoare publică nerambursabilă: 41.579 Euro. Numărul de înregistrare GAL:56/14.12.2018 (Proiect contractat)

Proiect neeligibil GAL:





MINISTERUL AGRICULTURII ȘI  
DEZVOLTĂRII RURALE



- Titlul proiectului: *Amenajare loc de joacă în comuna Copalnic Mănăștur*, Solicitant: COMUNA COPALNIC MĂNĂȘTUR, Localizarea proiectului: COPALNIC MĂNĂȘTUR, Valoare publică nerambursabilă: **42.063 Euro**, Numărul de înregistrare GAL: 59/14.12.2018

A patra sesiune de depunere a proiectelor pentru această măsură, a fost lansată în perioada 21.10.2019-28.11.2019 cu alocare publică totală de 84.126,99 Euro. A fost depus 1 proiect care a fost contractat în valoare de 42.063. Euro.

- Titlul proiectului: *Amenajare loc de joacă în comuna Copalnic Mănăștur*, Solicitant: COMUNA COPALNIC MĂNĂȘTUR, Localizarea proiectului: Comuna Copalnic Manastur, Punctaj: 30, Valoare publică nerambursabilă: **42.063 euro**, Numărul de înregistrare GAL: 66/28.11.2019 (Proiect contractat)

A cincea sesiune de depunere a proiectelor pentru această măsură, a fost lansată în perioada 23.11.2020-15.01.2021 cu alocare publică totală de 42.063,00 Euro. Nu a fost depus nici un proiect.

A șasea sesiune de depunere a proiectelor pentru această măsură, a fost lansată în perioada 24.05.2021-30.06.2021 cu alocare publică totală de **84.126,99 Euro**. A fost depus 1 proiect care a fost contractat în valoare de 84.116,00. Euro. Suma rămasă pe măsură este de 10,99 euro.

- Titlul proiectului: *Reabilitarea energetică cămin cultural, localitatea Chiuzbaia, oraș Baia Sprie*, Solicitant: ORAȘ BAIA SPRIE, Localizarea proiectului: ORAȘ BAIA SPRIE, CHIUZBAIA, Punctaj: 30, Valoare publica nerambursabilă: **84.116,65 Euro**, Numărul de înregistrare GAL: 83/30.06.2021.

#### Tabel centralizator sume disponibile

Beneficiar	Valoare contract	Valoare platită	disponibil
Comuna Recea	42.020,00 euro	40.130,20 euro	1.889,80 euro
Comuna Copalnic Mănăștur	42.020,00 euro	41.826,95 euro	193,05 euro
Comuna Groși	42.019,00 euro	41.177,52 euro	841,48 euro
Comuna Săcălășeni	41.904,00 euro	27.062,95 euro	14.841,05 euro
Comuna Coaș	42.020,00 euro	41.131,55 euro	888,45 euro
Comuna Groșii Țibleșului	42.020,00 euro	41.664,36 euro	355,64 euro
Comuna Coltău	42.020,00 euro	41.398,24 euro	621,76 euro
Comuna Dumbrăvița	42.019,00 euro	34.847,23 euro	7.171,77 euro
Oraș Baia Sprie	42.035,00 euro	41.194,82 euro	840,18 euro
Comuna Vima Mică	42.020,00 euro	41.616,89 euro	403,11 euro
Total			28.046,29 euro

#### M 7/6B Creșterea calității vieții în teritoriul GAL prin dezvoltarea infrastructurii sociale

Valoarea actuală pe măsură este de **39.473,00 Euro**.

Indicator de monitorizare	Indicatori asumați în SDL	Indicatori propuși în proiectele contractate
Cheltuieli publice totale	39.473 euro	39.473
Locuri de muncă create	1	1
Populație netă care beneficiază de servicii/ infrastructuri îmbunătățite	50	653

Din această măsură se va realoca suma de **1.012,00 Euro** către măsura **M 5/6A**. În urma alocării acestor sume, valoarea publică totală va fi de **38.461,00 Euro**.

Pentru această măsură au fost lansate patru sesiuni de depuneri proiecte

Prima sesiune de depunere a proiectelor pentru această măsură, a fost lansată în perioada 22.09.2017-17.11.2017 prelungire până în 02.03.2018 cu alocare publică totală de 189.142,00 Euro. A fost depus 1 proiect în valoare de 189.135,22 Euro care a fost declarat neconform GAL.

A doua sesiune de depunere a proiectelor pentru această măsură, a fost lansată în perioada 23.07.2018-31.08.2018 cu alocare publică totală de 189.142,00 Euro. Nu a fost depus nici un proiect.

A treia sesiune de depunere a proiectelor pentru această măsură, a fost lansată în perioada 23.11.2018-28.12.2018 cu alocare publică totală de **189.142,00 Euro**. A fost depus 1 proiect în valoare de **39.473,00 Euro**, selectat spre finanțare și contractat în valoare de **39.473,00 Euro**.

- Titlul proiectului: **After school cu loc de joacă în orașul Baia Sprie, jud. Maramureș**, Solicitant: ORAȘ BAI A SPRIE, Localizarea proiectului: ORAȘ BAI A SPRIE, Punctaj: 70, Valoare publică nerambursabilă: 39.473 Euro, Numărul de înregistrare GAL: 60/28.12.2018. Proiect finalizat, **valoare contract 39.473,00 euro, valoare plătită 38.460,09 euro, rezultând economie 1.012,91 euro.** (disponibil 1.012,91 euro)

În modificarea SDL nr.1 (modificare complexă) din anul 2019 s-a realocat către măsura M 6/6B suma de 71.681,59 Euro de la măsura M 7/6B, aprobată prin nota MADR nr. 257568 din 28.08.2019.

A patra sesiune de depunere a proiectelor pentru această măsură, a fost lansată în perioada 21.10.2019-28.11.2019 cu alocare publică totală de 77.987,41 Euro. Nu a fost depus nici un proiect.

În modificarea SDL nr.1 (modificare complexă) din anul 2020 s-a realocat către măsura M 5/6A suma de 63.103,00 Euro și către măsura M 1/1A suma de 14.884,41 Euro aprobată prin nota MADR nr. 235520 din 31.07.2020.

#### b) Modificarea propusă

Se va indica capitolul și secțiunea din SDL care se modifică (implicit capitolele/secțiunile, dacă propunerea de modificare are impact asupra mai multor capitole din SDL), evidențiind modificările din fiecare secțiune (se va prelua doar fraza/propoziția/sintagma asupra căreia

interven modificări), utilizând opțiunea track-changes (urmărire-modificări)

I. a) Realocări financiare între măsuri care contribuie la aceeași prioritate conform pct. 1, litera b).

- suma de 170.076,00 Euro de la măsura M 6/6B către măsura M 5/6A;
- suma de 1.012,00 Euro de la măsura M 7/6B către măsura M 5/6A;

II. b) Realocări financiare între priorități cu valori care depășesc 5% din suma totală alocată pentru finanțarea măsurilor din SDL (sm19.2) conform pct.2 litera c).

- suma de 131.345,00 Euro de la măsura M 1/1A către măsura M 5/6A;
- suma de 28.307,00 Euro de la măsura M 3/2A către măsura M 5/6A;

b) Actualizarea Cap. V - Descrierea măsurilor din SDL, respectiv a punctului 9. Sume (aplicabile) și rata sprijinului din fișa măsurii, în sensul corelării valorii sprijinului nerambursabil pe proiect în conformitate cu suma rămasă disponibilă la măsura/măsurile în cauză conform pct.3 litera e) și modificări ale capitolului V - Descrierea măsurilor din SDL conform pct.2 litera b).

1) Modificarea propusă , are impact asupra Fișei Măsurii M1/1A Sprijin pentru înființarea și dezvoltarea de structuri asociative, după cum urmează:

#### 7. Condiții de eligibilitate

Se modifică: Termenul maxim de finalizare a proiectelor este 31.12.20232025, iar termenul limită de depunere a ultimei cereri de plată a beneficiarilor 30.09.20232025.

#### 9. Sume aplicabile și rata sprijinului

Se modifică:

~~Valoarea maximă nerambursabilă a unui proiect este de 75.000 Euro/proiect din totalul cheltuielilor eligibile.~~ Valoarea sprijinului nerambursabil/proiect este cuprinsă între 5.000 euro și 15.000 euro

#### 10. Indicatori de monitorizare

Se modifică:

Domenii de intervenție	Indicator de monitorizare	Valoarea
1A	Cheltuieli publice totale	221.880,26 90.535,26 euro
1B	Numărul total de operațiuni de cooperare sprijinite în cadrul măsurii de cooperare [articolul 35 din Regulamentul (UE) nr. 1305/2013	4
6A	Locuri de muncă create	2

2) Modificarea propusă , are impact asupra Fișei Măsurii M3/2A Dezvoltarea exploatațiilor agricole și serviciilor din agricultură în teritoriul GAL, după cum urmează:

#### 10. Indicatori de monitorizare



MINISTERUL AGRICULTURII ȘI  
DEZVOLTĂRII RURALE



Se modifică:

Domenii de intervenție	Indicator de monitorizare	Valoarea
1A	Cheltuieli publice totale	<del>517.320,15</del> 489.013,15 euro
2A , 3A	Numărul de exploatații agricole/beneficiari sprijiniți sau Numărul de eploatații agricole care primesc sprijin pentru participarea la sistemele de calitate, la piețele locale și la circuitele de aprovizionare scurte, precum și la grupuri/ organizații de producători	5

3) Modificarea propusă, are impact asupra Fișei Măsurii M 5/6A Valorificarea superioară a resurselor zonei prin investiții în infrastructura de afaceri neagricole

#### 10. Indicatori de monitorizare

Se modifică:

Domenii de intervenție	de	Indicator de monitorizare	Valoarea
1A		Cheltuieli publice totale FEADR	<del>1.173.470,00</del> 1.504.210,00 euro
1A		Cheltuieli publice totale EURI	184.843,72 euro
6A		Locuri de muncă create	5

4) Modificarea propusă, are impact asupra Fișei Măsurii M 6/6B Îmbunătățirea și extinderea serviciilor de bază cu potențial de creștere economică( turism, mediu și cultură) în teritoriul GAL Mara-Natur

#### 10. Indicatori de monitorizare

Se modifică:

Domenii	d	Indicator de monitorizare	Valoarea
1A		Cheltuieli publice totale	<del>939.961,99</del> 769.885,99 euro
5C		Totalul investițiilor	300.000 euro
6B		Populație netă care beneficiază de servicii/ infrastructuri îmbunătățite	150

5) Modificarea propusă, are impact asupra Fișei Măsurii M 7/6B Creșterea calității vieții în teritoriul GAL prin dezvoltarea infrastructurii sociale

## 10. Indicatori de monitorizare

Se modifică:

Domenii de intervenție	Indicator de monitorizare	Valoarea
1A	Cheltuieli publice totale	39.473 38.461 euro
6A	Locuri de muncă create	1
6B	Populație netă care beneficiază de servicii/ infrastructuri îmbunătățite	50

### c) Efectele estimate ale modificării

În această secțiune va fi indicat efectul generat de modificarea propusă, respectiv impactul la nivelul teritoriului, rezultate scontate.

Modificarea propusă dă posibilitatea finanțării proiectelor eligibile neselectate depuse în cadrul măsurii M 5/6A, având un impact pozitiv prin crearea de noi locuri de muncă în teritoriul Asociației Microregionale Mara-Natur.

### d) Impactul modificării asupra indicatorilor din SDL

Se va indica impactul asupra indicatorilor de monitorizare.

Ponderea privind atingerea indicatorilor va fi mai mare decât cea propusă inițial, ceea ce va reprezenta o plus valoare pentru Strategia implementată.

## DENUMIREA MODIFICĂRII:

**II. Modificarea anexei - 4 - Planul de finanțare conform realocărilor financiare între măsuri.**

### a) Motivele și/sau problemele de implementare care justifică modificarea

În această secțiune va fi inclusă justificarea privind modificarea solicitată, indicându-se necesitatea și oportunitatea ca aceasta să fie realizată în raport cu caracteristicile teritoriului acoperit de SDL.

Modificarea vizează planul de finanțare în ceea ce privește realocarea financiară între măsuri, astfel:

**M1/1A Sprijin pentru înființarea și dezvoltarea de structuri asociative**

Valoarea actuală pe măsură este de **221.880,26 Euro**.

Se va realoca suma de **131.345,00 Euro** către **M 5/6**. În urma realocării acestei sume, valoarea publică totală va fi de **90.535,26 Euro**.

**M3/2A Dezvoltarea exploatațiilor agricole și serviciilor din agricultură în teritoriul GAL**

Valoarea actuală pe măsură este de **517.320,15 Euro**.

Se va realoca suma de **28.307,00 Euro** către **M 5/6A**. În urma realocării acestei sume,

valoarea publică totală va fi de **489.013,15 Euro**.

**M5/6A Valorificarea superioară a resurselor zonei prin investiții în infrastructura de afaceri neagricole**

Valoarea actuală pe măsură este de **1.173.470,00 Euro**.

La această măsură va fi alocată suma de **330.740,00 Euro**. În urma alocării acestei sume, valoarea publică totală va fi de **1.504.210,00 Euro**.

**M6/6B Îmbunătățirea și extinderea serviciilor de bază cu potențial de creștere economică (turism, mediu și cultură) în teritoriul GAL Mara-Natur**

Valoarea actuală pe măsură este de **939.961,99 Euro**.

De la această măsură va fi alocată suma de **170.076,00 Euro** către **M5/6A**. În urma realocării acestei sume, valoarea publică totală va fi de **769.885,99 Euro**.

**M 7/6B Creșterea calității vieții în teritoriul GAL prin dezvoltarea infrastructurii sociale**

Valoarea actuală pe măsură este de **39.473,00 Euro**.

De la această măsură va fi alocată suma de **1.012,00 Euro** către **M5/6A**. În urma realocării acestei sume, valoarea publică totală va fi de **38.461,00 Euro**.

b) Modificarea propusă

Se va indica capitolul și secțiunea din SDL care se modifică (implicit capitolele/secțiunile, dacă propunerea de modificare are impact asupra mai multor capitole din SDL), evidențiind modificările din fiecare secțiune (se va prelua doar fraza/propoziția/sintagma asupra căreia intervin modificări), utilizând opțiunea track-changes (urmărire-modificări)

II. Modificarea anexei - 4 - Planul de finanțare conform realocărilor financiare între măsuri

Planul de finanțare Asociația Microregională Mara - Natur MODIFICAT

ANEXA 4T - Planul de finanțare TRANZIȚIE - FEADR

Suprafață TERITORIU GAL (km <sup>2</sup> )	Populație TERITORIU GAL (nr. locuitori)	VALOARE TOTALĂ SDL (19.2 + 19.4) (EURO)
1.258,0 9	68.926	3.920.429,27

Submăsura	PRIORITAT E	MĂSUR A	INTENSITATE A SPRIJINULUI	CONTRIBUȚIA PUBLICĂ NERAMBURSABILĂ/ MĂSURĂ (FEADR + BUGET NAȚIONAL) EURO			CONTRIBUȚIA PUBLICĂ NERAMBURSABILĂ /PRIORITATE (FEADR + BUGET NAȚIONAL) EURO	VALOARE PROCENTUALĂ 2 (%)
				Alocarea publică ACTUALĂ <sup>1</sup>	Alocarea publică TRANZIȚIE - FEADR	TOTAL ALOCARE FEADR		
19.2	1	1/1A	100%	221.880,26	0,00	221.880,26 90.535,26	258.303,15 126.857,15	6,50% 3,24%
		2/1A	100%	36.321,89	0,00	36.321,89		
	2	3/2A	50%	517.320,15	0,00	517.320,15 489.013,15	547.320,15 489.013,15	13,20% 12,47%
	4	4/4A	100%	170.947,38	0,00	170.947,38	170.947,38	4,36%
	6	5/6A	100%	1.504.210,00	0,00	1.173.470,00 1.504.210,00	2.152.004,98 2.312.556,99	54,92% 58,99%

	6/6B	100%	839.961,99	0,00	839.961,99 769.885,99			
	7/6B	100%	39.473,00	0,00	39.473,00 38.461,00			
	8/6B	100%		0,00	0,00			
TOTAL 19.2			3.099.374,67	0,00	3.099.374,67			
19.4	Cheltuieli de funcționare și animare <sup>a</sup>		821.054,60	0,00	821.054,60		20,00%	
TOTAL GENERAL - FEADR			3.920.429,27					

c) Efectele estimate ale modificării

În această secțiune va fi indicat efectul generat de modificarea propusă, respectiv impactul la nivelul teritoriului, rezultate scontate.

Efectul generat de modificarea propusă este unul optim, prin creșterea gradului de absorbție a fondurilor alocate SDL, ajută la îndeplinirea obiectivelor și indicatorilor asumați.

d) Impactul modificării asupra indicatorilor din SDL

Se va indica impactul asupra indicatorilor de monitorizare.  
Modificarea nu are impact asupra indicatorilor de monitorizare

**DENUMIREA MODIFICĂRII:**

**III. Actualizarea Capitolului IV: Obiective, priorități și domenii de intervenție, în sensul corelării cu modificările aduse fișei măsurii din SDL conform pct. 3, litera g).**

a) Motivele și/sau problemele de implementare care justifică modificarea

În această secțiune va fi inclusă justificarea privind modificarea solicitată, indicându-se necesitatea și oportunitatea ca aceasta să fie realizată în raport cu caracteristicile teritoriului acoperit de SDL.

Se solicită modificarea Capitolului IV: Obiective, priorități și domenii de intervenție, ca urmare a realocărilor financiare între măsuri prezentate anterior în sensul corelării indicatorului „cheltuială publică totală” conform cu sumele rămase pe măsuri.

b) Modificarea propusă

Se va indica capitolul și secțiunea din SDL care se modifică (implicit capitolele/secțiunile, dacă propunerea de modificare are impact asupra mai multor capitole din SDL), evidențiind modificările din fiecare secțiune (se va prelua doar fraza/propoziția/sintagma asupra căreia intervin modificări), utilizând opțiunea track-changes (urmărire-modificări)

Capitolul IV: Obiective, priorități și domenii de intervenție

Modificarea propusă are impact asupra tabelului: „ Logica intervenției “ categoria „ Indicatori de rezultat”după cum urmează:



F6 - Notă privind propunerea de modificare a SDL

București,

Nr. 203795 din 19.06.2023

Hr. 237/19.06.2023

Se aprobă,

Director General  
Elena Dăniela REBEGA



NOTĂ

privind propunerea de modificare a SDL nr. 1, complexă, anul 2023, Asociația  
Microregională Mara-Natur

În conformitate cu prevederile *Manualului de Procedură pentru coordonarea, verificarea și monitorizarea implementării Strategiilor de Dezvoltare Locală*, evaluarea propunerii de modificare a SDL a fost realizată la nivelul CDRJ Maramureș și la nivel central în cadrul SLIN.

Urmare analizării documentației transmise de Asociația Microregională Mara-Natur, înregistrată la CDRJ sub nr. MM 9225 din 17.05.2023. conform mențiunilor din Anexa 1, propunem spre aprobare următoarele:

I. Modificarea, respectiv actualizarea Capitolului V - Descrierea măsurilor din SDL, după cum urmează:

1. Modificarea fișei măsurii M1/1A *Sprîjin pentru înființarea și dezvoltarea de structuri asociative*, la următoarele secțiuni:

-la secțiunea 7. *Condiții de eligibilitate*, se înlocuiește termenul maxim de finalizare a proiectelor, în loc de 31.12.2023 cu 31.12.2025, și termenul limită de depunere a ultimei cereri de plată a beneficiarilor, în loc de 30.09.2023 cu 31.12.2025;

-la secțiunea 9. *Sume (aplicabile) și rata sprijinului*, se modifică valoarea sprijinului nerambursabil/proiect, respectiv aceasta este cuprinsă între 5.000 euro și 15.000 euro;

-la secțiunea 10. *Indicatori de monitorizare - Cheltuielile publice totale* se modifică, prin diminuarea de la 221.880,26 euro la 90.535,26 euro;

2. Modificarea fișei măsurii M3/2A *Dezvoltarea exploatațiilor agricole și serviciilor din agricultură în teritoriul GAL*, la secțiunea 10. *Indicatori de monitorizare - Cheltuielile publice totale* se diminuează de la 517.320,15 euro la 489.013,15 euro.

3. Modificarea fișei măsurii M5/6A *Valorificarea superioară a resurselor zonei prin investiții în infrastructura de afaceri neagricole*, la secțiunea 10. *Indicatori de monitorizare - Cheltuielile publice totale FEADR* se majorează de la 1.173.470,00 euro la 1.504.210,00 euro.

Asociația Microregională (GAL) MARA NATUR

E-mail: [secretariat@maranatur.ro](mailto:secretariat@maranatur.ro); [manager@maranatur.ro](mailto:manager@maranatur.ro)





4. Modificarea fișei măsurii M6/6B *Îmbunătățirea și extinderea serviciilor de bază cu potențial de creștere economică (turism, mediu și cultură) în teritoriul GAL Mara-Natur*, la secțiunea 10. *Indicatori de monitorizare - Cheltuielile publice totale* se diminuează de la 939.961,99 euro la 769.885,99 euro.

5. Modificarea fișei măsurii M7/6B *Creșterea calității vieții în teritoriul GAL prin dezvoltarea infrastructurii sociale*, la secțiunea 10. *Indicatori de monitorizare - Cheltuielile publice totale* se diminuează de la 39.473,00 euro la 38.461,00 euro.

II. **Modificarea Capitolului IV - Obiective, priorități și domenii de intervenție**, tabelul *Logica intervenției*, coloana *Indicatori de rezultat*, ca urmare a modificării Anexei IV - Planul de finanțare, respectiv a fișelor măsurilor din cadrul Capitolului V - **Prezentarea măsurilor**, după cum urmează:

-La prioritatea P1, domeniul de intervenție 1A: la Măsura 1, indicatorul cheltuieli publice totale se diminuează de la 221.880,26 euro la 90.535,26 euro;

-La prioritatea P2, domeniul de intervenție 2A: la Măsura 3, indicatorul cheltuieli publice totale se diminuează de la 517.320,15 euro la 489.013,15 euro;

-La prioritatea P6: domeniul de intervenție 6A, la Măsura 5, indicatorul cheltuieli publice totale FEADR se majorează de la 1.173.470,00 euro la 1.504.210,00 euro; domeniul de intervenție 6B: la Măsura 6, indicatorul cheltuieli publice totale se diminuează de la 939.961,99 euro la 769.885,99 euro, la Măsura 7, indicatorul cheltuieli publice totale se diminuează de la 39.473,00 euro la 38.461,00 euro.

III. **Modificarea Capitolului VII - Descrierea planului de acțiune prin actualizarea Calendarului estimativ de activități**, astfel:

În cuprinsul calendarului de activități a fost modificată perioada de derulare a unora dintre activități, respectiv prelungirea perioadei de derulare până în 2025, după cum urmează:

Pentru anii 2023 și 2024:

- Lansarea și derularea apelurilor de selecție pentru celelalte măsuri din SDL;
- Animarea teritoriului;
- Evaluarea și selecția proiectelor(GAL)

Pentru anii 2024 și 2025:

- Monitorizarea și evaluarea implementării strategiei
- Verificarea conformității cererilor de plată pentru proiectele selectate de GAL;
- Monitorizarea proiectelor contractate;
- Întocmirea cererilor de plată, dosarelor de achiziții aferente costurilor de funcționare și animare;
- Activități specifice funcționării GAL: financiar, contabilitate, juridic, resurse umane;
- Activități de cooperare.

IV. **Modificarea Anexei 4T - Planul de finanțare al strategiei**, prin realocări financiare între măsuri, după cum urmează:

-Realocarea sumei de 171.088,00 euro către măsura M5/6A - *Valorificarea superioară a resurselor zonei prin investiții în infrastructura de afaceri neagricole*, sumă care provine de la următoarele măsuri: - Suma de 170.076.00 euro de la măsura M 6/6B și Suma de 1.012,00 euro de la măsura M7/6B;



DIRECȚIA GENERALĂ DEZVOLTARE RURALĂ - AUTORITATE DE MANAGEMENT PENTRU PNDR  
Bulevardul Carol I nr. 2 - 4, sector 3, București, cod 030163  
Telefon: (004) 021.307.85.65  
Fax: (004) 021.307.86.06  
E-mail: [pnldr@madr.ro](mailto:pnldr@madr.ro)  
[www.madr.ro](http://www.madr.ro)

-Realocarea sumei 159.652,00 euro către măsura **M5/6A** - *Valorificarea superioară a resurselor zonei prin investiții în infrastructura de afaceri neagricole*, sumă care provine de la următoarele măsuri: - Suma de 131.345,00 de la măsura M1/1A și suma de 28.307,00 euro de la măsura M3/2A.

Atragem atenția asupra obligației GAL de a respecta toate prevederile Ghidului Grupurilor de Acțiune Locală pentru implementarea Strategiilor de Dezvoltare Locală privind comunicarea și transparența, inclusiv prin publicarea pe pagina de internet a GAL atât strategiei inițiale cât și a tuturor variantelor actualizate ale acesteia. Fiecare modificare de strategie generează o nouă versiune a SDL (SDL în track changes + Nota privind propunerea de modificare a SDL - formularul F6).

De asemenea, trebuie să aveți în vedere includerea în documentația de accesare a măsurilor din SDL care urmează a fi lansate, a termenului maxim de finalizare a proiectelor - 31.12.2025, iar pentru proiectele care se supun ajutorului de minimis, a termenului maxim de contractare - 31.12.2023.

Implementarea SDL trebuie să se realizeze cu respectarea legislației naționale și europene, a condițiilor de eligibilitate, cu menținerea criteriilor de selecție care au fost punctate la evaluarea strategiei și îndeplinirea obiectivelor specifice ale SDL.

Propun spre aprobare,

Director general adjunct  
Bogdan DUMITRESCU



DIRECȚIA GENERALĂ DEZVOLTARE RURALĂ - AUTORITATE DE MANAGEMENT PENTRU PNDR  
Bulevardul Carol I nr. 2 - 4, sector 3, București, cod 030163  
Telefon: (004) 021.307.85.65  
Fax: (004) 021.307.86.06  
E-mail: [pnдр@madr.ro](mailto:pnдр@madr.ro)  
[www.madr.ro](http://www.madr.ro)

## INTRODUCERE

În perioada de programare 2007-2013 abordarea LEADER s-a dovedit un instrument deosebit de eficient pentru adaptarea derulării proceselor decizionale și a acțiunilor de implementare privind dezvoltarea mediului rural la nevoile specifice diverse ale zonelor rurale. În teritoriu, Grupurile de Acțiune Locală au fost create și au promovat abordarea LEADER a dezvoltării locale, concentrând în jurul lor idei, proiecte, actori locali și resurse valorificând oportunitățile de dezvoltare pentru zonele rurale.

Din această perspectivă, continuarea procesului de dezvoltare de tip LEADER a zonei rurale, susținut solidar de reprezentanții Parteneriatului „Asociația Microregională Mara-Natur”, este o necesitate care va conduce la construcția participativă a pilonilor durabilității: creștere economică, echitate socială și conservarea unui mediu sănătos a teritoriului GAL.

Punctul de plecare al celei de a doua perioade LEADER (2014 - 2020), a fost asigurat prin implicarea reprezentanților tuturor actorilor locali, parteneri relevanți, care îndeplinesc criteriile de eligibilitate LEADER în procesul de revizuire, realizare a Strategiei de Dezvoltare Locală a teritoriului GAL Mara Natur pentru perioada de finanțare 2014 - 2020. Caracterul participativ al planificării LEADER a fost asigurat în fiecare etapă metodologică: de la organizarea procesului, la prezentarea și asumarea publică a rezultatelor lui, trecând prin analiza situației existente, definind obiectivele și măsurile de dezvoltare, dezvoltând portofoliul de proiecte al dezvoltării teritoriale, dezvoltând structurile partenoriale și cele executive ale GAL, optimizând procedurile de implementare, de monitorizare și evaluare.

Parteneriatul „Asociația Microregională Mara-Natur” reprezintă un teritoriu omogen, care respectă criteriile de eligibilitate pentru implementarea LEADER, cuprinzând 17 Unități Administrativ Teritoriale: Orașul Baia Sprie, Comunele: Băiuț, Cernești, Coaș, Copalnic Mănăstur, Coroieni, Cupșeni, Dumbrăvița, Groși, Groșii Țibleșului, Lăpuș, Recea, Săcălășeni, Suci de Sus, Șișești și Vima Mică.

Teritoriul GAL Mara-Natur dispune de un patrimoniu natural valoros, certificat prin includerea unor suprafețe extinse ce susțin habitate și specii importante în arii protejate, componente ale rețelei ecologice naționale Natura 2000 (4 situri de importanță comunitară\_SCI și 1 sit pentru protecția avifaunei\_SPA) și prin includerea teritoriului a 14 UAT-uri (din cele 17 UAT-uri partenere) în lista zonelor cu valoarea naturală ridicată (HNV).

Agricultura (alături de industria extractivă, acum închisă) reprezintă sursa de dezvoltare tradițională a economiei teritoriului. Fiind practică majoritar în ferme mici, familiale, de semi-subsistență, agricultura teritoriului GAL este inefficientă și este orientată spre consumul în gospodăria producătorului. Reticiența la asociere ca urmare a pierderii tradițiilor de cooperare sociale și implicare comunitară, lipsa dotărilor tehnice pentru procesare (produsele agricole de calitate superioară sunt vândute pe piață ca produs primar, negenerând valoare adăugată), lipsa sistemelor structurate, profesionale de promovare și vânzare (piața locală nu-și permite oferirea de prețuri avantajoase, fapt care demotivează producătorii), lipsa resurselor financiare și a dotărilor cu utilaje fac ca acest sector să fie în declin, fiind necesare luarea de măsuri pentru revigorarea acestuia. Analiza domeniilor de activitate a agenților economici din zonă, indică o reorientare economică a teritoriului GAL spre sectorul terțiar, cu precădere înspre comerț și servicii, urmate de transport și construcții. Puține firme au ca domeniu de activitate agricultura sau silvicultura.

Cu toate că teritoriul dispune de un potențial natural și cultural (inclusiv obiective de patrimoniu UNESCO), specific "țărilor" istorice a Chioarului și a Lăpușului, turismul ca ramură economică este slab dezvoltat. Oferta scăzută de trasee tematice amenajate și securizate, ofertă limitată de pachete de servicii turistice care să integreze și să valorifice întregul potențial turistic de care dispune zona, penuria competențelor profesionale practice și ale atitudinilor civice și ecologice, promovarea ineficientă a acestora, sunt câteva motive ale stării actuale.

Sporul demografic este negativ, populația îmbătrânită, iar perspectivele financiare neatractive dar și lipsa spiritului antreprenorial și a educației neadecvate oportunităților de dezvoltare individuală și profesională împing tinerii spre centrele urbane din zonă, din țară sau spre acceptarea oricăror condiții de muncă din străinătate. Gradul de acordare a beneficiilor sociale crește în dauna diversificării serviciilor sociale și a infrastructurii de sprijin multifuncțională, în condițiile creșterii numărului de persoane aflate în situații de risc social: vârstnici și copii - membrii ai familiilor tinerilor și adulților plecați în căutarea de noi venituri, femei - familii monoparentale, persoane bolnave, cu dizabilități și șomeri de lungă durată în special din rândul minorității rome cu problematica ei complexă.

Pentru a răspunde acestor provocări, GAL Mara-Natur împreună cu partenerii și cu actorii locali și-au definit în cadrul programului LEADER 2014-2020 următoarele obiective specifice de dezvoltare:

- Valorificarea durabilă a resurselor teritoriului GAL prin produse și servicii cu valoare adăugată mare ;
- Conservarea și promovarea patrimoniului natural și cultural al teritoriului GAL;
- Susținerea echității sociale prin diversificarea și integrarea serviciilor sociale ale comunității;
- Dezvoltarea capacității parteneriale de "bună guvernare" a dezvoltării teritoriului .

Măsurile identificate în cadrul procesului de planificare a SDL, susțin aceste obiective.

Cooperarea (interteritorială și/ sau transnațională) este abordată ca un instrument fundamental de planificare strategic, ca oportunitate de multiplicare a resurselor dezvoltării teritoriului GAL prin accesul la informații și abordări noi, inovative, la experiența altor regiuni sau țări. În perioada de programare 2007-2013 am implementat cu succes, împreună cu GAL Siretul Verde proiectul "Cooperare pentru succes: marketing on-line pentru produsele locale", pentru valorificarea produselor și resurselor cele două teritorii prin promovarea comună a acestora și pentru dobândirea de competențe și îmbunătățirea cunoștințelor prin intermediul acțiunilor de cooperare. GAL Mara-Natur își exprimă clar intenția de a continua dezvoltarea relațiilor, proiectelor de cooperare pentru extinderea suportului partenerial și oportunităților de atragere de noi tipuri de resurse pentru atingerea obiectivelor specifice de dezvoltare a teritoriului Mara Natur. Proiectele de cooperare vor viza sub-măsura 19.3 "Pregătirea și implementarea activităților de cooperare ale Grupului de Acțiune Locală", susținând măsurile prioritare: creșterea economică prin valorificarea superioară a resurselor teritoriului; conservarea și promovarea patrimoniului natural și cultural; echitatea - incluziune socială, dezvoltarea structurilor asociative.

## CAPITOLUL I: Prezentarea teritoriului și a populației acoperite - analiza diagnostic

Teritoriul microregiunii Mara-Natur cuprinde 17 Unități Administrativ Teritoriale, însumând 75 de localități, respectiv: **Orașul Baia Sprie** (cu localitățile aparținătoare: Baia Sprie, Chiuzbaia, Satu Nou de Sus, Tăuții de Sus); **Comuna Băiuț** (Băiuț, Poiana Botizii, Strâmbu-Băiuț); **Comuna Cernești** (Cernești, Fânațe, Ciocotiș, Trestia, Măgureni, Brebeni, Izvoarele); **Comuna Coaș** (Coaș, Întrerâuri); **Comuna Coltău** (Cătălina, Coltău); **Comuna Copalnic Mănăstur** (Berința, Cărpiniș, Copalnic, Copalnic-Deal, Copalnic-Mănăstur, Curtuiușu Mic, Făurești, Lăschia, Preluca Nouă, Preluca Veche, Rușor, Vad); **Comuna Coroieni** (Coroieni, Vălenii Lăpușului, Drăghia, Baba, Dealu Mare); **Comuna Cupșeni** (Costeni, Cupșeni, Libotin, Ungureni); **Comuna Dumbrăvița** (Dumbrăvița, Cărbunari, Chechiș, Rus, Șindrești, Unguraș) **Comuna Groși** (Groși, Ocoliş, Satu Nou de Jos); **Comuna Groșii Țibleșului** (Groșii Țibleșului) **Comuna Lăpuș** (Lăpuș); **Comuna Recea** (Bozânta Mică, Lăpușel, Mocira, Recea, Săsar) **Comuna Săcălășeni** (Săcălășeni, Coruia, Culcea); **Comuna Suciu de Sus** (Larga, Suciu de Jos, Suciu de Sus); **Comuna Șișești** (Bontăieni, Cetățele, Dănești, Negreia, Plopiș, Șișești, Șurdești); **Comuna Vima Mică** (Aspra, Dealu Corbului, Jugăstreni, Peteritea, Sălnița, Vima Mare, Vima Mică).

Teritoriul GAL Mara Natur, cu o suprafață totală de **125.809 ha (1.258,09 km<sup>2</sup>)** și o populație de **68.926 locuitori<sup>1</sup>** (cu o densitate de 54,78 locuitori/km<sup>2</sup>, mult mai mică față de densitatea medie a populației județului Maramureș de 75,92 locuitori/km<sup>2</sup>), este situat în Sud-Vestul Județului Maramureș, incluzând Depresiunea Baia Mare și zona subcarpatică și montană vestică a Munților Igniș, Gutâi și Țibleș. Acest teritoriu variat (de la câmpie în Sud - Vest la zona montană din Nord - Est) este încadrat în hotarele istoricelor "Țări" ale Chioarului și Lăpușului, cu puternica lor identitate culturală.

Zona de studiu se caracterizează prin diversitatea și bogăția resurselor naturale. Alături de agricultură (în special creșterea animalelor și pomicultură) și silvicultura (incluzând și prelucrarea lemnului), exploatarea și prelucrarea minereurilor au constituit resursele economice tradiționale ale zonei. Exploatarea miniere, închise până în anul 2007, constituie una dintre principalele cauze a deteriorării factorilor de mediu.

**Resurse naturale:** Structura folosinței terenurilor teritoriului GAL este următoarea: 54.09% din teritoriu sunt acoperite de terenuri agricole (din care: fânețe și pășuni 73,25 %, arabil 24,8%, livezi și pepiniere pomicole 1,95%) exploatate prin 12.520 exploatații agricole cu suprafață agricolă și cu efective de animale; 41.07% din teritoriu este acoperit de păduri și altă vegetație forestieră. Mai puțin de 5% din teritoriu este ocupat de terenuri antropizate, degradate sau acoperite de ape.

Agricultura reprezintă un sector important în economia teritoriului dar fiind practică majoritar în ferme de semi-subzistență este inefficientă și este orientată mai mult spre consumul propriu, doar surplusul este oferit spre vânzare pe piață.

Cu toate că există potențial pomicol favorabil pentru: afin, alun, castan, gutui, măr, nuc, păr, vișin, zmeur, căpșun și cireș, ponderea categoriei de folosință "livezi și pepiniere pomicole" în totalul terenurilor agricole este scăzută (doar 1,05 % din teritoriul GAL).

---

<sup>1</sup> Sursa INSSE\_RPL 2011

Deși creșterea animalelor este o ramură economică tradițională în teritoriul GAL, efectivul de animale este scăzut și folosit pentru trebuințele familiale. În teritoriu lipsesc punctele de sacrificare, abatoarele specializate oferă un preț mic pe kg de carne, laptele este achiziționat la prețuri mici, fapt care demotivează fermierii să crească efectivul de animale. Deoarece pământul este foarte fragmentat, majoritatea parcelelor având dimensiuni mici, pentru a se putea practica o agricultură eficientă este necesar ca proprietarii să se asocieze. Reticiența la asociere, numărul scăzut de asociații, cooperative sau grupuri de producători, lipsa dotărilor tehnice pentru procesare (chiar dacă produsele agricole au o calitate superioară sunt vândute pe piață ca produs primar, negenerând valoare adăugată), lipsa sistemelor organizate de promovare și vânzare (pe piața locală produsele au prețuri mici, fapt care demotivează producătorii), lipsa resurselor financiare și a dotărilor cu utilaje fac ca acest sector să fie în declin, de aceea trebuie căutate măsuri pentru revigorarea acestuia.

În agricultură lipsesc investițiile pentru producerea și utilizarea energiei regenerabile, prelucrarea deșeurilor, a reziduurilor, precum și a celor pentru reducerea emisiilor de gaze cu efect de seră și de amoniac, datorită resurselor financiare reduse din mediul rural.

Exploatarea nerațională a suprafețelor silvice, valorificarea locală scăzută a lemnului exploatat și gradul redus de cunoaștere și valorificare a serviciilor ecosistemice ale pădurii, au un impact negativ asupra sectorului silvic. În cele mai multe cazuri materia primă este scoasă din teritoriu în formă brută, negenerând valoare adăugată și beneficii pentru comunitatea locală.

Parametrii climatici caracteristici pentru teritoriul GAL Mara-Natur distribuiți în funcție de relief sunt: temperatura medie anuală între 1° și 9°, umezeala relativă medie anuală între 76% și 85%, nebulozitatea medie anuală între 5,4 și 7,6 zecimi, precipitațiile anuale între 625 mm și 1200 mm, iar numărul de zile cu precipitații între 100 și 200 de zile.

Temperatura aerului este suficient de ridicată în partea vestică și sud-vestică a teritoriului GAL (Depresiunea Baia Mare) încât să permită o paletă largă de culturi agricole și livezi; în Depresiunea Lăpușului climatul mai răcoros și relativ umed este favorabil creșterii animalelor, iar în zonele montane, chiar mai reci și mai umede, exploatarea și prelucrarea lemnului sunt ocupațiile tradiționale ale localnicilor.

Ariile depresionare, delimitate de vaste spații deluroase și montane, alcătuiesc bazinul hidrografic al râului Lăpuș cu afluenții săi, principala resursă de apă a microregiunii Mara-Natur. Debitul râului Lăpuș a fost afectat în ultimii ani de modificările climatice și scăderea capacității de retenție a apei în zonele silvice exploatate intensiv. Calitatea apei de suprafață, respectiv subterană (captată majoritar prin izvoare sau foraje în pânza freatică) utilizată pentru consum public este bună.

Calitatea aerului este bună, cu excepția zonelor adiacente iazurilor de decantare și a haldelor de steril de mină ("moștenire" a activităților miniere sistate) critice datorită pulberilor cu conținut de metale grele, antrenate de vânt și care sunt dispersate pe suprafețe însemnate, contribuind la poluarea solului, a apelor de suprafață și subterane.

Intervenția antropică asupra stării naturale a mediului, a dus la modificări și la nivelul solului, prin scoaterea din regimul natural de evoluție a unor suprafețe întinse, amplasarea construcțiilor, acoperirea cu materiale rezultate din demolări și rehabilitări, construirea drumurilor de acces agricole și forestiere, lucrări agricole inadecvate, pășunatul excesiv și

defrișările masive. Toate aceste intervenții au condus la declanșarea proceselor de degradare a solurilor.

Teritoriul GAL Mara-Natur dispune de un patrimoniu natural deosebit de valoros, cu un grad ridicat de biodiversitate, certificat prin includerea unor suprafețe importante în arii protejate, componente ale rețelei ecologice naționale Natura 2000 (4 situri de importanță comunitară\_SCI și 1 sit pentru protecția avifaunei\_SPA) și prin includerea teritoriului a 14 UAT-uri (din cele 17 UAT-uri partenere) în lista zonelor cu valoarea naturală ridicată (HNV).

Gradul de conservare a habitatelor și speciilor protejate este afectat de intensificarea presiunilor antropice: noi investiții în intravilanul extins al localităților, fragmentarea habitatelor, turism necontrolat, nivelul precar al educației publice de mediu, exploatarea forestieră în zone protejate și braconaj. Pe de altă parte, datorită acestor condiții, a reducerii surselor de hrană, absenței apei și înmulțirii speciilor de interes vânătorească, se semnalează tot mai frecvent pagube agricole produse de către fauna cinegetică.

În scopul conservării biodiversității și valorificării serviciilor sale ecosistemice sunt necesare planuri de management aplicabile atât în arii protejate, dar și pe fondurile silvico - cinegetice sau piscicole și identificarea unor măsuri de conservare și măsuri dezvoltare durabilă complementare incluzând activități de informare, educare și conștientizare a populației privind importanța conservării biodiversității și utilizării durabile a componentelor sale în beneficiul reciproc silvic - agricol dar și ca surse alternative de venituri pentru populație.

**Resurse fizice:** Infrastructura de acces acoperă toate UAT-urile membre, asigurând accesibilitatea între centrele acestora, între centrele UAT și localitățile aparținătoare, prin drumuri majoritar județene și comunale. Cele mai importante axe de transport auto ale teritoriului GAL sunt: Axa centrală și sudică - DJ 182 Baia Mare - Tg. Lăpuș; Axa vestică - DJ 182B Baia Mare - Coaș și Axa estică - DJ 109F Tg. Lăpuș - Băiuț. În toate localitățile regăsim drumuri vicinale, agricole și silvice cu o lungime însumată de peste 400 km.

Accesul la transportul feroviar este asigurat doar în extremitatea vestică a teritoriului GAL (pe teritoriul UAT Recea) și prin gara municipiului Baia Mare (12 km de Baia Sprie) conectată la magistrala 400: Brașov - Toplița - Deda - Beclean - Baia Mare - Satu Mare - linie simplă neelectrificată de la Dej. Accesul aerian la teritoriul GAL este asigurat doar prin Aeroportul Internațional Baia Mare (situat la 5 km față de Recea și 20 km față de Baia Sprie).

Rețelele de utilități publice se află într-o permanentă extindere și/ sau modernizare în special în orașul Baia Sprie și în comunele limitrofe municipiului Baia Mare și orașului Târgu Lăpuș: rețeaua publică de distribuție/ alimentare cu apă 496,7 km, rețeaua de canalizare 69 km, rețeaua de distribuție/alimentare cu gaze naturale 300,2 km. Alimentarea cu energie electrică este cea mai dezvoltată rețea, fiind accesibilă tuturor beneficiarilor de pe teritoriul GAL.

**Locuitorii din GAL MARA-NATUR au acces atât la servicii de telefonie fixă și mobilă, cât și la televiziune și internet prin cablu/ dial-up, toți principalii furnizori de servicii de comunicații și media fiind prezenți în zonă: Orange, Vodafone, Telekom, RCS - RDS/ Digi Mobil.**

Dezvoltarea economică a teritoriului GAL este dezechilibrată, majoritatea celor 1.137 firme cu 6.377 angajați sunt concentrate în orașul Baia Sprie și în comunele Recea, Dumbrăvița și Groși (limitrofe municipiului Baia Mare) în Nord - Vestul teritoriului.

Din punct de vedere al domeniului de activitate, observăm o reorientare economică a teritoriului GAL spre sectorul terțiar, dezvoltându-se cu precădere domeniile comerțului (27,44%) și serviciilor (17,76%), secondat de serviciile de transport (15,48%) și de construcții (15,39%). Nivel scăzut de dezvoltare a activităților economice din agricultură (2,29%).

Activitatea economică din teritoriu este afectată de: lipsa atractivității investiționale datorată izolării geografice a unor comune, a lipsei utilităților (acces, apă, gaz) necesare dezvoltării infrastructurii de sprijin (micro-parcuri agro-industriale, incubatoare de afaceri, târguri - piețe - spații expoziționale, unități de depozitare, prelucrare a resurselor locale) și a lipsei serviciilor de sprijin (informare, consiliere, consultanță, formare profesională, educație antreprenorială, transfer tehnologic, etc).

Deși există un important potențial turistic rural, caracterizat printr-un cadru natural deosebit de atractiv, obiective de patrimoniu cu arhitectură de lemn, număr mare de gospodării tradiționale, obiceiuri și tradiții bine păstrate, turismul este un domeniu slab reprezentat în teritoriu datorită unei promovări ineficiente și a ofertei slabe de programe turistice.

**Resursa umană:** Din cei **68.926** locuitori 50,58% sunt femei, populația activă reprezintă 69,9% din populație. Sporul natural este pozitiv în doar 3 din cele 17 UAT-uri partenere.

Gradul de acordare a beneficiilor sociale și infrastructura de sprijin este redusă, diversitatea serviciilor sociale este scăzută, în condițiile creșterii numărului de beneficiari: vârstnici, copii și tineri, femei, persoane bolnave, cu dizabilități și șomeri de lungă durată în special din rândul minorității rome.

Populația teritoriului GAL Mara-Natur este caracterizat prin multietnicitatea reprezentată de grupurile etnice: maghiară(7,55%), română(4,15%), germană(0,04%) și ucrainiană(0,03%), care completează majoritatea etnică română de 84,5%.

Repartiția apartenenței religioase a populației teritoriului GAL corespunde specificității istorice a grupurilor etnice, astfel românii le sunt caracteristice religiile ortodoxă (69,5% din populația GAL) și greco-catolică( 5,9% ), iar maghiarilor religiile romano-catolică (4,73%) și reformată(4,28%).

Infrastructura educațională acoperă specific întreg teritoriul GAL Mara-Natur, fiecare UAT dispunând de cel puțin o unitate școlară, cu laboratoare și infrastructură IT. De asemenea, în teritoriu regăsim 6 ateliere școlare, 14 săli de gimnastică și 10 terenuri de sport. Personalul didactic asigură în medie 31 cadre didactice/ unitate școlară. În schimb, programa școlară este slab adaptată la nevoile de forță de muncă ale comunităților, lipsesc profilele educaționale agricol și silvic, iar furnizarea unor cursuri de educație antreprenorială, civică și ecologică rămân doar deziderate. Copiii și tinerii din mediile sociale defavorizate au o vulnerabilitate crescută față de situațiile de absenteism, abandon școlar și implicit au șanse reduse în accesarea studiilor liceale și universitare, precum și programe de formare profesională.

Din punct de vedere al infrastructurii medicale de primă intervenție, echiparea teritorială este reprezentată în medie de: 2 cabinete medicale de familie, 1 cabinet stomatologic și 1 farmacie pentru fiecare UAT. Valorile medii ale personalului medical local care deservește această infrastructură include: 4 medici de familie, 1 stomatolog și 1 farmacist.

Chiar dacă infrastructura medicală de primă intervenție există, lipsesc serviciile medicale complete și cabinetele medicale de specialitate.



**Resurse socio - culturale:** Infrastructura socio - culturală a teritoriului GAL Mara-Natur este reprezentată de cel puțin câte o bibliotecă (în 66 din cele 75 de localități) și câte un cămin cultural în fiecare UAT componentă.

Diversificarea scăzută a serviciilor furnizate de biblioteci, gradul scăzut de valorificare a elementelor de patrimoniu material (construcții, tehnologii) și imaterial (folclor, obiceiuri și tradiții) reduc mult din gradul de atractivitate a mediului rural.

Între cele 125 de obiective ale patrimoniului construit din teritoriul GAL Mara-Natur regăsim, 2 din cele 8 monumente UNESCO din Maramureș (25%), 117 monumente din clasa A din cele 582 de monumente din Maramureș (20,1%), iar cele 8 evenimente culturale majore anuale, sunt reprezentative pentru bogăția de obiceiuri și tradiții din zonele etnofolclorice consacrate ale Chioarului și Lăpușului.

Deși există un important potențial turistic rural, caracterizat printr-un cadru natural deosebit de atractiv, obiective de patrimoniu cu arhitectură de lemn, număr mare de gospodării tradiționale, obiceiuri și tradiții bine păstrate, turismul este un domeniu slab reprezentat în teritoriu (1,84%), datorită unei promovări ineficiente și a ofertei slabe de programe turistice. Teritoriul microregiunii Mara-Natur corespunde principiilor LEADER având un puternic caracter rural, spațiul delimitat fiind omogen din punct de vedere geografic, economic și social.

Parteneriatul „Asociația Microregională Mara-Natur” este constituit pe un teritoriu omogen, care respectă spațiul eligibil pentru implementarea LEADER, cu o populație de 68.926 locuitori din care populația aparținând spațiului urban este de 15.476 locuitori (22,5% < 25% eligibile). În cadrul teritoriului acoperit de parteneriat se regăsesc UAT-uri care cuprind:

a) **Zone sărace** pentru care indicele de dezvoltare umană locală (IDUL) are valori mai mici sau egale cu 55. Conform documentului “Lista UAT-urilor cu valorile IDUL corespunzătoare” pe teritoriul Mara-Natur sunt 5 UAT-uri plasate în zone sărace, și anume: Vima Mică 48,15; Groșii Țibleșului 48,67; Coroieni 49,94; Suciu de Sus 50,22; Cupșeni 53,24.

b) **Sit-uri Natura 2000:**

1. Situri de importanță comunitară (SCI): ROSCI0030 “Cheile Lăpușului” în localitățile: Coaș, Copalnic Mănăștur, Vima Mică; ROSCI0285 “Codrii seculari de la Strâmbu - Băiuț” - Băiuț, Lăpuș; ROSCI0089 “Gutâi - Creasta Cocoșului” - Șișești; ROSCI0264 “Valea Izei și Dealul Solovan” - Băiuț, Groșii Țibleșului, Lăpuș;

2. Arii de protecție specială avifaunistică (SPA): ROSPA0134 “Munții Gutâi” - Baia Sprie și Șișești.

c) Zonele cu **valoare naturală ridicată** (HNV) sunt prezente pe teritoriul a 14 UAT-uri din GAL Mara-Natur: Baia Sprie, Băiuț, Cernești, Coaș, Copalnic Mănăștur, Coroieni, Cupșeni, Dumbrăvița, Groși, Groșii Țibleșului, Lăpuș, Șișești, Suciu de Sus și Vima Mică.

d) **Minoritățile etnice locale** sunt distribuite în teritoriu după cum urmează: Baia Sprie - 2602 maghiari, 606 romi, 17 ucrainieni, 25 germani; Băiuț - 785 maghiari, 4 germani; Cernești - 4 maghiari, 115 romi; Coaș - 5 maghiari; Coltău - 1361 maghiari, 937 romi; Copalnic Mănăștur - 14 maghiari, 424 romi; Coroieni - 423 romi; Dumbrăvița - 17 maghiari, 11 romi; Groși - 43 maghiari; Groșii Țibleșului - 101 maghiari, 34 romi; Lăpuș - 21 maghiari; Recea - 233 maghiari, 64 romi, 7 ucrainieni; Săcălășeni - 8 maghiari, 77 romi; Șișești - 7 maghiari; Suciu de Sus - 6 maghiari, 175 romi.

Informațiile au fost preluate din documentele suport atașate la Ghidul Solicitantului pentru participarea la selecția SDL, postate pe pagina de internet [www.madr.ro](http://www.madr.ro), secțiunea LEADER.

## CAPITOLUL II: Componenta parteneriatului

„Asociația Microregională Mara-Natur” este o structură partenerială, cu personalitate juridică română, creată în cadrul programului LEADER (2007 - 2013), pe baza prevederilor Ordonanței Guvernului României nr. 26/2000 - cu privire la asociații și fundații a Legii nr. 215/2001, în baza unui larg acord partenerial al reprezentanților factorilor interesați din teritoriul GAL Mara Natur, asupra obiectivului comun: ”echilibrarea și dezvoltarea aspectelor de natură spațială, economică, socială, culturală și de mediu în scopul îmbunătățirii calității vieții, înlăturarea disparităților dintre localități și menținerea populației din zonele rurale”.

Scopul principal al „Asociației Microregionale Mara-Natur” este dezvoltarea durabilă a teritoriului GAL Mara Natur prin aplicarea principiilor LEADER în cadrul unor procese participative de planificare și de implementare solidară a Strategiei de Dezvoltare Locală și a Planurilor de Acțiuni aferente.

Structura sectorială a parteneriatului GAL Mara Natur, cuprinde toți actorii reprezentativi ai dezvoltării teritoriale:

**Parteneriatul public**- este reprezentat de cele 18 autorități publice locale care administrează unitățile administrativ teritoriale care alcătuiesc teritoriul GAL Mara Natur: orașul Baia Sprie și comunele Cernești, Coltău, Coroieni, Recea, Săcălășeni, Groșii Țibleșului, Groși, Șișești, Copalnic Mănăstur, Cupșeni, Lăpuș, Băiuț, Suci de Sus, Coaș, Dumbrăvița, Vima Mică, și **Consiliul Județean Maramureș**. Partenerii publici ai „Asociației Microregionale Mara-Natur” reprezintă **24,66 %** din totalul membrilor asociații. **Mediul de afaceri** - este reprezentat de 39 de agenți economici locali: Andrei-Pati S.R.L., Catering Zanin S.R.L., Hordo Ioan Gheorghe I.I., Muțiu I Ioan I.F., Fangli Cornelius-Mădălin P.F.A., Hiticaș Florin Ioan I.I., Calex S.R.L., Calderoni S.R.L., Yka Prod Com S.R.L., Ungur Lucia-Aurica I.I., Groșii Țibleș Bradul S.R.L., G.M.Costam Com S.R.L., Herteg I Ionel P.F.A., Medan Gheorghe P.F.A., Centrul Medical Cătălina S.R.L., Vulcrom S.R.L., RBS Metropolis S.R.L., Bildrom S.R.L., Apyok Zoltan Sandor P.F.A., Tomeldor S.R.L., Riade Trans Deac S.R.L., Alaval Prod Com S.R.L., Ripolin Prod S.R.L., Xpert Project S.R.L., Coroieni Țiclui S.R.L., Roxar Prod Com S.R.L., Rometco Prod S.R.L., Bencze Ludovic I.F., Kiss Robert P.F.A., Nivandrei S.R.L., Chad Trans S.R.L., Turist Șuior S.R.L., Bufet Poiana Bradului S.R.L., Erik Plast S.R.L., Szasz Zsolt Csaba P.F.A., Bayerline S.R.L., Novoagraplant S.R.L., Trans G&G Star S.R.L și I.I Făt Dumitru Gheorghe. Mediul de afaceri este reprezentat de **53,42 %** din totalul partenerilor.

**Societatea civilă** - este reprezentată de 16 asociații (ONG): Asociația Cireșarii din Coruia, Asociația Dorința Liberă, Asociația producătorilor agricoli Săcălășeni, Asociația crescătorilor de taurine Milca, Asociația folclorică Țibleșul, Asociația producătorilor agricoli și a crescătorilor de animale Măgura Crăiesc Cetățele, Cooperativa Agricolă Agro Suci, Asociația pensionarilor din Săsar, Composesoratul Dâmbu Lupului Șurdești, Asociația Părinților din Baia Sprie, Asociația de serviciu cultural de creație artistică și interpretare Baia Sprie, Asociația crescătorilor de animale Recea, Asociația agricolă Agromix Coltău, Asociația Concordia Săsar, Asociația culturală Măgura Cernești, Asociația Chiuz - Igniș. Acestea reprezintă **21,92 %** din totalul partenerilor GAL Mara Natur.

Structura sectorială a domeniilor relevante pentru dezvoltarea teritoriului GAL Mara Natur este deasemenea reprezentată în cadrul structurii asociative:

**Economia teritoriului** - este reprezentată atât de agenții economici membrii GAL, dar și de organizațiile profesionale din domeniul agricol (asociații ale producătorilor agricoli, de crescători de animale), silvic (composesorate) dar și de organizațiile culturale, potențiale furnizoare de servicii turistice - toate fiind relevante pentru potențialul de valorificare economică a resurselor naturale locale. Diversificarea activităților economice non - agricole

este susținută în cadrul GAL Mara Natur de un grup important de reprezentanți ai mediului de afaceri.

**Serviciile sociale** (sănătate, educație, asistență socială, cultură) - sunt reprezentate de autoritățile locale (responsabile cu asigurarea furnizării lor publice), de către furnizori privați de servicii sociale provenind din mediul de afaceri (ex. Centrul Medical Cătălina S.R.L.), de reprezentanți ai grupurilor sociale vulnerabile (ex. Asociația pensionarilor din Săsar sau Asociația Părinților din Baia Sprie) și de către organizații culturale locale. Interesele copiilor și tinerilor sunt reprezentate de Asociația Părinților din Baia Sprie, organizație care reprezintă totodată minoritatea maghiară.

**Managementul de mediu și conservarea biodiversității** sunt reprezentate prin cele 17 autorități publice locale, membre ale unor structuri de cooperare județene pentru extinderea și modernizarea sistemelor de management apă - canal și deșeuri, de Asociația Concordia Săsar și Asociația Chiuz-Igriș, precum și de reprezentanții asociațiilor composesorale din zonă (Composesoratul Dâmbu Lupului Șurdești) dar și ai multor asociații de producători agricoli și crescători de animale interesați în conservarea biodiversității ridicate (HNV) dar și de măsurile de diminuare a pagubelor create de fauna cinegetică.

Pe lângă acest parteneriat "intern" al GAL Mara - Natur, asociația își dezvoltă permanent cadrul de cooperare pentru creșterea capacității sale de dezvoltare teritorială cu autorități publice, organizații private din afara teritoriului GAL în domeniile sale prioritare de dezvoltare.

Partenerii privați ai GAL Mara Natur (reprezentanți ai mediului de afaceri și ai societății civile structurate - ONG) reprezintă **75,34 %** din totalul membrilor Asociației Microregionale Mara-Natur. Toți au sediul social în teritoriul GAL Mara - Natur.

### CAPITOLUL III. ANALIZA SWOT\_GAL Mara Natur

PUNCTE TARI (+)	PUNCTE SLABE (-)
<b>Resursele naturale</b> (factori geografici și naturali: sol, apă, aer, biodiversitate) :	
<p><b>Relief/ climă:</b> + Relief variat de la muntos (Nord și Est) la câmpie, luncă, depresiune (Sud și Vest); + Veri relativ calde (în Vest și Sud Vest) și ierni cu precipitații importante sub formă de ninsoare;</p> <p><b>Apa:</b> + Bazinul hidrografic al râului Lăpuș (cu afluenții: Cavnic, Suciu, Săsar) acoperă întreg teritoriul GAL; + Calitatea apei de suprafață / subterane colectate pentru apă potabilă este în general bună.</p> <p><b>Aer:</b> + Calitatea aerului bună.</p> <p><b>Sol - utilizare terenuri:</b> + Teritoriul GAL (1258 km<sup>2</sup>) acoperă 20 % din suprafața județului MM (6304 km<sup>2</sup>); + 54.09% din teritoriu GAL - terenuri agricole din care aproape ¾ pajști (73,21 % ) și ¼ arabil (24,79%) - de la 59,7% din suprafața locală în V la 8,3% în NE GAL; + 41.07% din teritoriu GAL - acoperit cu păduri și altă vegetație forestieră (de la 87.69% în NE până la 1,87% în V GAL), având ca specii predominante: fag 75%, molid 15%, quercinee (gorun, stejar) 5%;</p> <p><b>Biodiversitate:</b> + Floră și faună diversificată, conservată în 11 arii protejate dintre care 4 ROSCI și 1 ROSPA (rețeaua ecologică Natura 2000); + 14 (din 17) UAT au terenuri agricole cu valoare naturală ridicată;</p>	<p><b>Relief/clima:</b> - Climă rece pe văi submontane și Depresiunea Lăpușului, cu declivități caracteristice zonei montane defavorizate pentru 10 UAT membre GAL; - inversiuni termice cu temperaturi scăzute (în depresiuni - Lăpuș) și ninsori abundente însoțite de vînt intens (în zona montană);</p> <p><b>Apa și aer:</b> - existența surselor remanente de poluare industrială minieră în zona submontană nordică (ape de mină, halde de steril minier, lucrări miniere dezafectate) și a celor agricole (îngrășăminte natural și sintetice); - Scăderea regimului hidric (schimbări climatice, reducerea capacității de retenție a apei de către suprafețele forestiere defrișate); - depozitarea ilegală a deșeurilor domestice și a celor provenite din construcții pe malurile râurilor, în lizierele pădurilor;</p> <p><b>Sol - utilizare terenuri:</b> - Potențialul vegetal, mijlociu și scăzut; - Pondere scăzută a categoriei de folosință "livezi și pepiniere pomicole" 1,95% din suprafața agricolă ( 1,05% din teritoriul GAL); - Fărămițarea excesivă a terenurilor agricole; - Exploatarea extinsă, intensivă a fondului forestier, tăieri ilegale din fondul silvic.</p> <p><b>Biodiversitate:</b> - Specii protejate afectate de boli (castanul comestibil) și de extinderea și intensificarea presiunilor antropice (noi investiții în intravilanul extins al localităților, fragmentarea habitatelor, turism necontrolat și nivelul precar al educației publice de mediu, exploatare forestiere în zone protejate, braconaj); - Pagube agricole produse de către fauna cinegetică datorită reducerii/ fragmentării habitatului natural, a reducerii surselor de hrană, absenței apei și înmulțirii speciilor favorizate de către vânători.</p>
<b>Resurse umane</b> (populație, educație, sănătate, asistență social - piața muncii)	
<p><b>Aspecte demografice:</b> + populația GAL_MN - 68.926 locuitori<sup>2</sup>, reprezentând 0, 91% din populația MM; + <b>gen:</b> 34.865 femei <i>ca grup social dinamic</i></p>	<p>- populația GAL_MN: 68.926 locuitori: - <b>densitate:</b> 54,78 loc/100 ha(km<sup>2</sup>)(față de 75,92 loc/ 100 ha - media MM); - grupuri vulnerabile social: <b>Gen_femei:</b> 50,58% din</p>

<sup>2</sup> INSSE 2011

- 50,58% din populația GAL\_MN;  
 + populație activă (15-64 ani): 67,08% din populația; + spor natural pozitiv: în 3 UAT - Coaş (3), Coltău (max 44), Coroieni (7); + etnie: multietnicitate (români 84.5%, maghiari - 7,55%, rromi 4,15%, germani 0,04%, ucraineni 0,03%); + religie: toate cele 4 religii creștine tradiționale (ortodoxă 76.32%, greco - catolică 5,9%, romano - catolică 4,73, reformată - 4,28%);  
 Forța de muncă: + 11,74% din populația teritoriului GAL este salariată;  
 Asistență socială: servicii publice furnizate de către fiecare primărie; + locuire socială: statistic 2 locuitori/ locuință;  
 Educație: + infrastructura existentă a sistemului educațional și investițiile locale pentru modernizarea ei: + 1 unitate școlară/UAT (20/17 UAT);  
 + Personal didactic: medie 31 cadre didactice/unitate școlară (628/17 UAT).  
 + Tradiția educației non formale (în familie) și a celei informale (la biserică și bibliotecă);  
 Sănătate: + infrastructura existentă a sistemului de sănătate și investițiile publice și private de dezvoltare;  
 + Personalul medical: 4 medici de familie pe UAT (75/2/17 UAT); + 1 stomatolog/cabinet stomatologic (18/17 UAT); + 1 farmacist/ farmacie/UAT (20/17 UAT).

populația GAL\_MN; copii (0-14 ani): 16,60% din populația GAL\_MN; vârstnici (peste 64 ani): 16,31% din populația GAL\_MN;  
 - sporul natural negativ: 14 UAT - Baia Sprie (max. -45), Copalnic Manastur (-44), Suci de Sus) (-31), Cernesti (-28), Cupseni (-26), Baiut (-21), Recea (-18), Sisesti (-17), Dumbrăvița (-15), Lapus (-11), Sacalasei (-11), Grosi (-10), Grosii Tiblesului (-6), Vima Mică (-5);  
 - minorități etnice (ca grup vulnerabil): 7.55% maghiara (53,22% Coltău); 4,15% rroma, (36,64% Coltău).  
 Forța de muncă: - inactivă (și în căutarea unui loc de muncă) 89,96% din populația GAL\_MN; șomeri 1,70%; - gen: 40,95% femei șomere din populația GAL\_MN - grup vulnerabil;  
 Asistență socială: - gradul de acordare a beneficiilor sociale și infrastructura de sprijin redusă și diversitatea scăzută a serviciilor sociale - în condițiile creșterii numărului de beneficiari: vârstnici, copii și tineri, femei, persoane bolnave, cu dizabilități, șomeri de lungă durată în special din rândul minorității rome;  
 Educație: - accesibilitatea scăzută la nivelul de studii liceal și universitar, la formarea profesională pentru copiii din medii sociale defavorizate; - lipsa profilelor educaționale agricol și silvic, adaptarea scăzută a programei școlare la nevoile de forță de muncă ale comunităților; - nivel scăzut al educației antreprenoriale, civice, ecologice; lipsa atelierelor școlare în 16 UAT-uri; - lipsa sălilor de gimnastică în 7 UAT-uri; - lipsa terenurilor de sport în 11 UAT-uri; - scoli închise, cladiri dezafectate, în degradare;  
 Sănătate: - lipsa serviciilor medicale complete în toate UAT GAL: medicină de familie, medicină de specialitate, stomatologie și farmacie; -lipsa cabinete medicale școlare în 16 UAT-uri; -lipsa cabinetelor medicale de specialitate în 16 UAT-uri;

#### Resurse fizice (infrastructură/ economie):

Acces: + Infrastructura de acces: DN 1C (E38) în Vest; DN 18(B); DJ: 109 (F, G), 171(A), 184 (A), 182 (B, C); DC - 181,6 km; drumuri vicinale, agricole și silvice (peste 400 km) în toate localitățile;  
 + Utilizarea tradițională a hipo transportului în scopuri agro și silvice;  
 Utilități: + Rețele de apă - canalizare și de management al deșeurilor în toate centrele

#### Acces:

- Gradul de întreținere, starea infrastructurii de acces auto pe DJ (zona Lăpuș) și DL ;  
 - Utilizarea transportului greu pe drumurile silvice și agricole, pe drumurile locale din mediul rural;

Utilități: - Rețelele de apă (canal) deserveșc doar o parte din comună, unde există, în restul comunelor lipsesc.

<p>de comună ale UAT GAL; proiecte în derulare de extindere și modernizare;</p> <p>+ Colectarea deșeurilor de către agenții de salubritate (centre de colectare a deșeurilor);</p> <p>+ Rețele de furnizare gaz în localitățile (din Vestul teritoriului GAL -Chioar și Zona Baia Mare)</p> <p>+ Alimentarea cu energie electrică tuturor beneficiarilor din teritoriul GAL;</p> <p><b>+Comunicații: acces la servicii de telefonie fixă și mobilă, cât și la televiziune și internet prin cablu și dial-up;</b></p> <p><b>Activități economice:</b> + peste 1.078 mil.ron</p> <p>- cifra de afaceri al societăților din teritoriul GAL concentrată în 3 localități din V teritoriului: <i>Recea 41,08%, Baia Sprie 24,29% și Dumbrăvița 18,19%</i>;</p> <p>+ 1.137 firme înregistrate la nivelul anului 2014<sup>3</sup>: <i>max - în vest - 332 Baia Sprie, 239 Recea, min - în SE - 5 Vima Mică și NE - 8 Băiuț;</i></p> <p>+ 6.377 total nr. angajați: <i>max - în V - Baia Sprie 37,44%, Recea 17,9% și min - în S - Vima Mică 0,06% și Cernești 0,09%.</i></p> <p>+ Orientare economică spre sectorul terțiar: comerț (27,44%), servicii (17,76%), construcții 15,39% și transport 15,48%.</p> <p><b>Agricultură:</b> + creșterea animalelor este o ramură economică tradițională în teritoriul GAL: bovine și porcine în zona colinară și depresionară, iar ovinele în zona colinară și montană din jumătatea estică a teritoriului GAL;</p> <p>+ 12.520 exploatații agricole cu suprafață agricolă și cu efective de animale: cele mai multe exploatații în zonele cu cel mai mult teren arabil: Nord Vest și Sud Vest.</p> <p>+ Potențial pomicol favorabil pentru: Afin; Alun; Castan; Gutui; Măr; Nuc; Păr; Vișin; Zmeur; Căpșun; și Cireș.</p> <p>+ cultura porumbului: 82,2% din suprafața cultivată cu cereale 2,8% din teren agricol, și a cartofului: 90% din suprafața cu alte culturi;</p> <p><b>Silvicultură:</b> + Potențial silvic (41,07% din suprafața GAL);</p>	<p>- Depozitări ilegale de deșeuri pe malul apelor, liziera pădurilor, colectarea deșeurilor nu se face selectiv, reciclarea deșeurilor se face la un nivel redus;</p> <p>- Starea tehnică necorespunzătoare și neîncadrarea în parametrii de funcționare a rețelelor electrice</p> <p><b>Activități economice:</b> - lipsa performanțe economice în zona rurală Lăpuș și Chioar</p> <p>- Lipsa atractivității investiționale datorată izolării geografice a unor comune, a lipsei utilităților (acces, apă, gaz); necesare dezvoltării infrastructurii de sprijin (micro parcuri agro_industriale, incubatoare de afaceri, târguri - piețe - spații expoziționale, unități de depozitare, prelucrare a resurselor locale) și a serviciilor de sprijin (informare, consiliere, consultanță, formare profesională, educație antreprenorială, transfer tehnologic, etc);</p> <p>- Nivel scăzut de dezvoltare a activităților economice din domeniul: <u>agricultura 2,29 %, industria extractivă 0,44 %, turism 1,84 %.</u></p> <p><b>Agricultură:</b> - Potențialul vegetal, mijlociu și scăzut;</p> <p>- Fărâmițarea excesivă a terenurilor;</p> <p><b>Culturi agro:</b> - Diversificare redusă a culturilor agricole produse pentru consum în gospodărie: porumb , cartof.</p> <p>- Ponderea scăzută a categoriei de folosință "livezi și pepiniere pomicole" 1,95% din suprafața agricolă (1,05% din teritoriul GAL);</p> <p><b>Zootehnie:</b> - lipsa punctelor de sacrificare a animalelor în teritoriu;</p> <p>- exploatații agricole cu suprafață agricolă și efective de animale folosite pentru trebuințele familial;</p> <p>- grad redus de asociativitate;</p> <p><b>Silvicultură:</b> - exploatarea nerațională, ilegală a suprafețelor silvice în special private; - valorificarea locală scăzută a lemnului exploatat (capacitatea locală financiară de achiziție, tehnologică de prelucrare și profesională); - grad redus de cunoaștere și valorificare a serviciilor ecosistemice ale pădurii.</p>
---	--

<sup>3</sup> sursa: [www.listefirme.ro](http://www.listefirme.ro)

+ Agenți economici importanți în procesarea lemnului și producerea de mobilier;	
<b>Resurse Sociale_organizare instituțională și social, identitate culturală</b>	
<p><b>Buna guvernare:</b> + Administrații publice funcționale cu procese de regenerare - dezvoltare lansate după atenuarea impactului închiderii industriei extractive;</p> <p>+ Experițe în managementul proiectelor/ contractelor de investiții, a activităților parteneriale;</p> <p>+ Spirit gospodăresc civic tradițional.</p> <p><b>Cultură:</b> + <b>patrimoniul material</b> - 119 obiective: 2 din cele 8 monumente UNESCO din MM (25%), 117 monumente din clasa A, 20,10% din patrimoniul MM (582); 8 monumente dintre cele 39 din județ (20,51%);</p> <p>+ <b>patrimoniul imaterial:</b> + folclor, tradiții, obiceiuri, meșteșuguri aplicate; + apartenența identitară la structurile teritoriale istorice, etnografice a "țărilor" Chioar și Lăpuș;</p> <p>+<b>biblioteci:</b> 66/ 17 UAT: max. Copalnic Mănăștur (11)/ min.Groșii Țibleșului (1); + centre Biblionet cu acces IT la informație.</p>	<p><b>Buna Guvernare:</b> - Capacitate redusă (infrastructură și servicii) pentru dezvoltarea teritorială (planificare, urbanism, atractivitate investițională, susținerea spiritului antreprenorial, promovare, etc) și elaborarea politicilor publice locale, pentru dezvoltarea structurilor asociative nonprofit - ONG; - implicare civică redusă la nivelul familiei extinse și al vecinătății;</p> <p>- conflicte între generații, segregare socială dată de accesul la deciziile publice, neîncredere - asociativitate conjuncturală;</p> <p><b>Cultură:</b> - <b>patrimoniul:</b> starea de degradare /gradul scăzut de valorificare a elementelor de <b>patrimoniul material</b> (construcții, tehnologii) și <b>imaterial</b> (folclor, obiceiuri și tradiții); servicii culturale: grad scăzut de furnizare/ consum a serviciilor culturale ca activități extracurriculare, servicii sociale locale;</p> <p>- <b>biblioteci:</b> personal - 20 angajați/ 66 biblioteci; - diversificarea scăzută a serviciilor furnizate de biblioteci, ca principal vector al dezvoltării sociale locale.</p>
<b>OPORTUNITĂȚI (+)</b>	<b>PERICOLE (-)</b>
<b>Social</b>	
<p>+ Creșterea capacității solidare a membrilor GAL de dezvoltare a teritoriului poate conduce la maximalizarea impactului și reducerea costurilor publice a serviciilor de planificare - dezvoltare locală: urbanism, cadastru, agricultură - silvicultură, mediu;</p> <p>+ Creșterea atractivității locuirii în mediul rural pentru familii din mediul urban - alegere a unui mod de viață sănătos, strategie de economisire, mediu de muncă atractiv pentru meseriile creative;</p> <p>+ Promovarea valorilor imateriale ale patrimoniului cultural și natural;</p> <p>+ Valorificarea bibliotecilor ca sistem național de furnizare de educație informal.</p>	<p>- Sporul demografic negativ, depopularea satelor și îmbătrânirea forței de muncă din agricultură;</p> <p>- Tendința de polarizare socială, de creștere a gradului de sărăcie, excluziune socială a grupurilor sociale vulnerabile din mediul rural ca urmare a accesibilității reduse la servicii sociale sau a calității lor precare: educație, sănătate, asistență socială, locuire, acces pe piața muncii locale, la decizia publică;</p> <p>- Impactul asimilării modelelor sociale promovate de mediul exterior, erodează capitalul social rural, structurile, relațiilor și valorile sociale tradiționale.</p>
<b>Tehnologic</b>	
<p>+ Potențialul tehnologiei informaționale și al mijloacelor media de a sprijini dezvoltarea rurală și a depăși provocările impuse de distanță (în toate domeniile dezvoltării); + evoluția globală a rezultatelor cercetării și inovării/ a transferului rezultatelor acestora;</p>	<p>- Investiții în activități necorelate cu avantajele competitive locale, poluante - cu efecte asupra resurselor naturale locale și a calității vieții locuitorilor; - importul nejustificat de tehnologii second hand; - pierderea patrimoniului material și imaterial tehnic și industrial - uriașa experiență a relației durabile om -natură;</p>

<b>Economic - piața</b>	
<p>+ Promovarea creșterii durabile SMART a economiilor locale prin: + identificarea avantajelor competitive, specific locale; + creșterea calității educației profesionale și antreprenoriale; + cooperare în rețele/ asocieri/ clustere; + importanța acordată de către UE industriilor culturale și creative; + evoluția ascendentă a turismului de nișă "eco" outdoor, rural, cultural; + valorificarea spațiilor publice (scoli, dispensare) și industriale dezafectate (incinte miniere);</p>	<p>- Exploatarea primară a resurselor naturale locale de către/ sau pentru mediul de afaceri extern, cu VA min și externalizarea activităților economice cu VA mare (prelucrare, furnizare servicii);  - diversificarea scăzută a economiei secundare (prelucrare) și terțiare (servicii);  - abordarea strict economică a valorificării patrimoniului cultural și natural local, reduce valoarea adăugată a serviciilor imateriale/ culturale aduse de acestea.</p>
<b>Politici (cadrul legal)</b>	
<p>+ Creșterea coeziunii acțiunilor membrilor GAL pentru abordarea integrată a dezvoltării teritoriului GAL (strategie de dezvoltare, PATZ) sursă a unor proiecte cu impact real;  + Existența surselor de finanțare (nerambursabile - fonduri UE, rambursabile - împrumuturi) pentru susținerea proiectelor prioritare de dezvoltare GAL;  + Integrarea GAL în rețele de cooperare sectoriale (în domeniile de interes major) și interteritoriale pentru a crește capacitatea GAL de influențare, anticipare a impactului deciziilor de rang superior;</p>	<p>- Abordarea centralizată la nivel județean, regional, național a procesului de dezvoltare teritorială a GAL va conduce la pierderea resurselor alocate proiectelor GAL în atingerea unor priorități de rang superior, nespecifice local;  - Absența (aplicării) unor politici consecvente, adecvate de creștere a atractivității mediului rural pentru largi grupuri sociale, va permite accentuarea efectelor socio - economice ale impactului schimbărilor structurale din societate.</p>



#### Capitolul IV: Obiective, priorități și domenii de intervenție

Întreg cadrul logic al Strategiei de Dezvoltare Locală al GAL Mara Natur pentru perioada derulării programului LEADER - orizont 2020, susține toate obiectivele de dezvoltare rurală ale Uniunii Europene, inclusiv a obiectivelor transversale, atât prin măsuri cu caracter specific dar și prin modul și condițiile de aplicare a măsurilor de dezvoltare a teritoriului GAL identificate participativ.

	Priorități de dezvoltare rurală →	Domenii de intervenție →	Măsuri (art.Reg.1305/2013) → <i>susținere ob. transv.</i>	Indicatori de rezultat
<b>Ob. dezvoltare rurală 1.</b> Restructurarea și creșterea viabilității exploatațiilor agricole  <b>Ob. transversale:</b> Mediu și Climă, Inovare	P1: Încurajarea transferului de cunoștințe și a inovării în agricultură, în silvicultură și în zonele rurale	1A) Încurajarea inovării, a cooperării și a creării unei baze de cunoștințe în zonele rurale	M1_Sprijin pentru înființarea și dezvoltarea de structuri asociative (35). - <i>Asocieri inclusiv pentru un management și performanțe de mediu superioare;</i> - <i>Transfer de cunoștințe și acțiuni de informare.</i>	Cheltuieli publice totale <del>224.880,26</del> 90.535,26 euro Numărul total de operațiuni de cooperare sprijinite în cadrul măsurii de cooperare 4 Locuri de muncă create 2
			M2_Creșterea gradului de educație generală, profesională și antreprenorială (14). - <i>Transfer de cunoștințe și acțiuni de informare în domeniul mediului - climă, educație ecologică.</i>	Cheltuieli publice totale 36.321,89 euro Numărul total al participanților instruiți 100

	<p><b>P2:</b> Creșterea viabilității exploatațiilor și a competitivității tuturor tipurilor de agricultură în toate regiunile și promovarea tehnologiilor agricole inovative și a gestionării durabile a pădurilor</p>	<p>2A) Îmbunătățirea performanței economice a tuturor fermelor și facilitarea restructurării și modernizării fermelor, în special în vederea creșterii participării și orientării către piață, cât și a diversificării agricole</p> <p>3A) Îmbunătățirea competitivității producătorilor primari printr-o mai bună integrare a acestora în lanțul agroalimentar prin intermediul schemelor de calitate, creșterea valorii adăugate a produselor agricole, promovarea pe piețele locale, a circuitelor scurte de aprovizionare, grupurilor de producători și a organizațiilor interprofesionale</p>	<p><b>M3</b>_Dezvoltarea exploatațiilor agricole și serviciilor din agricultura în teritoriul GAL (17 a,b).</p> <p>- <i>Asumarea și aplicarea principiilor de protecție a mediului;</i></p> <p>- <i>Transfer de cunoștințe și acțiuni de informare.</i></p>	<p>Cheltuieli publice totale</p> <p><b>517.320,15</b></p> <p><b>489.013,15</b> euro</p> <p>Numărul de exploatații agricole/beneficari sprijiniți sau</p> <p>Numărul de exploatații agricole care primesc sprijin pentru participarea la sistemele de calitate, la piețele locale și la circuitele de aprovizionare scurte, precum și la grupuri/ organizații de producători 5</p>
<p><b>Ob. dezvoltare rurală 2.</b> Gestionarea durabilă a resurselor</p>	<p><b>P4:</b> Refacerea, conservarea și consolidarea ecosistemelor care sunt legate de</p>	<p>4A) Refacerea, conservarea și dezvoltarea biodiversității, inclusiv în zonele Natura 2000, în</p>	<p><b>M4</b>_Regenerarea și conservarea biodiversității teritoriului GAL, inclusiv în zona Natura 2000, pentru valorificarea</p>	<p>Cheltuieli publice totale</p> <p>170.947,38 euro</p> <p>Suprafață totală agricolă/ forestieră (ha)</p>

<p>naturale și combaterea schimbărilor climatice</p> <p><b>Ob. transversale:</b> <i>Mediu și Climă, Inovare</i></p>	<p>agricultură și silvicultură</p>	<p>zonele care se confruntă cu constrângeri naturale sau cu alte constrângeri specifice și în cadrul activităților agricole de mare valoare naturală, precum și a stării peisajelor europene</p>	<p>durabilă a serviciilor ecosistemice (17, d).</p> <p>- <i>Transfer de cunoștințe și acțiuni de informare.</i></p>	<p>100</p> <p>Locuri de muncă create 1</p>
<p><b>Ob. dezvoltare rurală 3.</b> Diversificarea activităților economice, crearea de locuri de muncă, îmbunătățirea infrastructurii și a serviciilor pentru îmbunătățirea calității vieții în zonele rurale</p> <p><b>Ob. transversale:</b> <i>Mediu și Climă, Inovare</i></p>	<p><b>P6:</b> Promovarea incluziunii sociale, reducerea sărăciei și dezvoltare economică în zonele rurale</p>	<p>6A) Facilitarea diversificării, a înființării și a dezvoltării de întreprinderi mici și a creării de locuri de muncă</p>	<p><b>M5</b>_Valorificarea superioara a resurselor zonei prin investitii in infrastructura de afaceri neagricole (19,b).</p> <p>- <i>Promovarea ICC<sup>1</sup>, eco-green business;</i> - <i>Transfer de cunoștințe și acțiuni de informare.</i></p>	<p>Cheltuieli publice totale FEADR</p> <p><del>1.173.470,00</del> <u>1.504.210,00</u> euro</p> <p>EURI 184.843,72 euro Locuri de muncă create 5</p>
		<p>6B) Încurajarea dezvoltării locale în zonele rurale</p>	<p><b>M6</b> Îmbunătățirea și extinderea serviciilor de baza cu potential de crestere economica (turism, cultură și mediu) in teritoriul GAL Mara-Natur (20 b,d,e, f).</p> <p>- <i>Valorificarea durabilă a resurselor naturale, controlul amenințărilor asupra biodiversității;</i> - <i>Transfer de cunoștințe și acțiuni de informare</i></p>	<p>Cheltuieli publice totale</p> <p><del>939.961,99</del> euro <u>769.885,99</u></p> <p>Totalul investițiilor 300.000 euro</p> <p>Populația netă care beneficiază de servicii/ infrastructuri îmbunătățite</p>

<sup>1</sup> Intreprinderi Culturale și Creative

			<b>M7_Creșterea calității vieții în teritoriul GAL prin dezvoltarea infrastructurii sociale (20 b,g).</b> <i>- Transfer de cunoștințe și acțiuni de informare;</i>	150 Cheltuieli publice totale <b>39.473 38.461</b> euro Locuri de muncă create 1 Populație netă care beneficiază de servicii/infrastructuri îmbunătățite 50

Astfel logica intervenției strategice de dezvoltare a teritoriului GAL Mara Natur, pe care membrii parteneriatului au decis să o susțină este următoarea:

- Restructurarea și creșterea viabilității exploatațiilor agricole (Ob. 1 de dezvoltare rurală a UE) susținută (prin prioritatea P1) de măsurile "soft" de creștere a capacității individuale M2\_1A (afereantă domeniului de intervenție specificat) și colective M1\_1A a producătorilor agricoli și prin prioritatea P2 de măsura "hard" M3\_2A;
- Gestionarea durabilă a resurselor naturale și combaterea schimbărilor climatice (Ob. de dezvoltare rurală 2) este susținut de Strategia de Dezvoltare Locală GAL Mara - Natur, prin prioritatea P4 de măsura cu specific de conservare a biodiversității M4\_4A;
- Cel mai extins Obiectiv de dezvoltare rurală al UE (3) - Diversificarea activităților economice, crearea de locuri de muncă, îmbunătățirea infrastructurii și a serviciilor pentru îmbunătățirea calității vieții în zonele rurale este susținut sinergic în cadrul priorității 6 de măsurile dedicate: creșterii posibilităților de valorificare economică a patrimoniului cultural și natural (M6\_6B), diversificării economice locale (M5\_6A), creșterea capacității de sprijin a dezvoltării teritoriale (M8\_6B) și dezvoltarea infrastructurii sociale de sprijin a grupurilor vulnerabile la schimbare (M7\_6B).

Obiectivele transversale sunt susținute specific de măsuri ca M4\_4A (Mediu și climă) sau M1\_1A și M2\_1A (Inovare) dar și prin condițiile de aplicare a fiecărei măsuri: aplicarea procedurilor de mediu, educația ecologică (Mediu și climă) și: transferul de cunoștințe și acțiuni de informare, promovarea cercetării și inovării (Inovare). Susținerea obiectivelor transversale de dezvoltare rurală a UE va reprezenta o misiune constantă a acțiunilor de animare ale teritoriului derulate de către structura executivă a GAL Mara Natur, în perioada de implementare a Strategiei de Dezvoltare Locală.

## CAPITOLUL V: Prezentarea măsurilor

Cele 8 măsuri abordate în cadrul SDL Mara-Natur sunt: M1/1A Sprijin pentru înființarea și dezvoltarea de structuri asociative, M2/1A Creșterea gradului de educație generală, profesională și antreprenorială, M3 / 2A Dezvoltarea exploatațiilor agricole și serviciilor din agricultură în teritoriul GAL, M4/ 4A Regenerarea și conservarea biodiversității teritoriului GAL, inclusiv în zona Natura 2000, pentru valorificarea durabilă a serviciilor ecosistemice, M5/6A Valorificarea superioară a resurselor zonei prin investiții în infrastructura de afaceri neagricole, M6/6B Îmbunătățirea și extinderea serviciilor de bază cu potențial de creștere economică (turism, mediu și cultură) în teritoriul GAL Mara-Natur, M7/6B Creșterea calității vieții în teritoriul GAL prin dezvoltarea infrastructurii sociale și M8/6B Dezvoltarea infrastructurii de sprijin pentru servicii de dezvoltare teritorială-centre multifuncționale.

### Fișa măsurii

#### Măsura 1/1A Sprijin pentru înființarea și dezvoltarea de structuri asociative

- Tipul măsurii:    x INVESTIȚII  
                      x SERVICII  
                      □ SPRIJIN FORFETAR

1. Descrierea generală a măsurii, inclusiv a logicii de intervenție a acesteia și a contribuției la prioritățile strategiei, la domeniile de intervenție, la obiectivele transversale și a complementarității cu alte măsuri din SDL

#### 1.1 Justificare. Corelare cu analiza SWOT

În teritoriul GAL Mara-Natur s-a identificat ca punct slab lipsa spiritului sau chiar rezistența la cooperare a locuitorilor. Această situație generează un efect negativ asupra valorii adăugate și asupra viabilității afacerilor din teritoriul GAL, și în mod implicit, asupra nivelului de competitivitate al acestora. Astfel se va realiza depășirea problemelor legate de dezvoltarea afacerilor agricole și neagricole, de asigurarea de servicii în teritoriul GAL sau provocările legate de mediu. Produsele, practicile și procesele noi reprezintă principalele motoare pentru inovare și pentru diversificarea activităților agricole și neagricole, precum și pentru îmbunătățirea competitivității economiei teritoriului.

În cadrul acestei măsuri, se acordă sprijin financiar pentru a facilita cooperarea dintre fermieri și alți actori în scopul dezvoltării de lanțuri scurte de aprovizionare și piețe locale. Interesul scăzut pentru aceste forme de cooperare se explică pe de o parte prin lipsa de informare, iar pe de altă parte prin moștenirea istorică. Principala problemă cu care se confruntă sectorul cooperatist este o problemă de imagine, fiind asimilat deseori cu formele de organizare specifice comunismului.

#### 1.2. Obiectivul de dezvoltare rurală al Reg. (UE) 1305/2013

a) Favorizarea competitivității agriculturii

#### 1.3.Obiectivul specific local al măsurii

- Sprijinirea cooperării între actorii din lanțul de aprovizionare în vederea stabilirii de lanțuri scurte de aprovizionare și de piețe locale și a dezvoltării acestora cu scopul de a comercializa produsele din lanțurile scurte de aprovizionare și de a facilita utilizarea metodelor inovatoare de comercializare a produselor și atragerea unor categorii noi de consumatori.

#### 1.4. Contribuție la prioritatea/ prioritățile prevăzute la art. 5, Reg. (UE) nr. 1305/ 2013

P1 Incurajarea transferului de cunoștințe și a inovării în agricultura, silvicultura și zonele rurale.

**1.5. Măsura corespunde obiectivelor art. 35 Cooperare din Reg.(UE) nr.1305/2013, alineatul 2, punctele (d) cooperare orizontală și verticală între actorii din lanțul de aprovizionare în vederea stabilirii de lanțuri scurte de aprovizionare și de piețe locale și a dezvoltării acestora; (e) activități de promovare pe plan local legate de dezvoltarea lanțurilor scurte de aprovizionare și a piețelor locale;**

**1.6. Contribuția la domeniile de intervenție:** 1A Incurajarea inovării, a cooperării și a creării unei baze de cunoștințe în zonele rurale și la un domeniu secundar: 1B Consolidarea legăturilor dintre agricultura, producția alimentară și silvicultura, pe de o parte, și cercetare și inovare, pe de altă parte, inclusiv în scopul unei gestionări mai bune a mediului și al unei performanțe de mediu îmbunătățite.

**1.7. Contribuția la obiectivele transversale ale Reg.(UE) 1305/2013**

**Măsura contribuie la inovare și protecția mediului**

**Mediu:**

Operațiunile sprijinite pot deveni un pilon important pentru adaptarea sectorului agricol din teritoriul GAL la schimbările climatice, oferind totodată soluții eficiente și inovative cum ar fi soiuri rezistente la secetă, tehnici și sisteme cu un număr limitat de intervenții asupra solului, contribuind astfel la reducerea pierderilor de apă și a degradării solului și la conservarea și promovarea patrimoniului genetic local.

De asemenea, comercializarea produselor alimentare obținute la nivelul teritoriului GAL, prin lanțuri scurte și prin piețe locale poate avea efecte pozitive asupra mediului și climei prin reducerea consumului de energie și, implicit, a emisiilor de GES.

**Inovare:**

Prin cooperare, micii producători din teritoriul pot identifica modalități inovatoare de comercializare a unui volum mai mare de produse proprii și de atragere a unor noi categorii de consumatori. Activitățile de dezvoltare-inovare ar permite fermierilor să capitalizeze în comun produsele obținute, să-și adapteze producția la cerințele pieței, să aibă un acces mai bun la inputuri, echipamente, credite și piață, să-și optimizeze costurile de producție, să creeze lanțuri scurte de aprovizionare și să facă față diferitelor provocări de pe piață.

Tot ca și un obiectiv transversal la care contribuie această măsură este și **transferul de cunoștințe** prin care se dorește să se ofere modele de bune practici.

**1.8. Complementaritate cu alte măsuri din SDL**

M 2/1A Creșterea gradului de educație generală, profesională și antreprenorială

M 3/2A Dezvoltarea exploatațiilor agricole și serviciilor din agricultură în teritoriul GAL

M 4/4A Regenerarea și conservarea biodiversității teritoriului GAL, inclusiv în zona Natura 2000, pentru valorificarea durabilă a serviciilor ecosistemice

M6/6B Îmbunătățirea și extinderea serviciilor de baza cu potențial de creștere (turism, mediu și cultura) în teritoriul GAL Mara-Natur

**1.9. Sinergia cu alte măsuri din SDL**

M 2/1A Creșterea gradului de educație generală, profesională și antreprenorială

## 2. Valoarea adăugată a măsurii

Valoarea adăugată a măsurii este dată de următoarele elemente:

Susținerea unei dezvoltări participative a structurii asociative, ce se va concentra pe asigurarea viabilității economice a acestora în contextul asigurării funcțiilor necesare pentru membrii (producție, depozitare, procesare, desfacere etc),

Focalizarea pe susținerea micilor producători

Dezvoltarea unui model sustenabil de integrare a produselor locale pe piață.

Crearea unui cadru propice transferului de informație relevantă pentru fermieri.

Efectul asupra opțiunilor oferite consumatorilor (diversificarea ofertei de produse românești, proaspete și sănătoase).

## 3. Trimiteri la alte acte legislative

### Legislația UE

R (CE) nr. 1435/2003

Regulamentul (UE) nr. 1303/2013

Regulamentul nr. 1305/2013

### Legislația națională

Ordonanța de Guvern 26/2000 cu privire la asociații și fundații

Legea nr. 36/ 1991 privind societățile agricole și alte forme de asociere în agricultură, cu modificările și completările ulterioare

Legea nr. 1/ 2005 privind organizarea și funcționarea cooperăției cu completările și modificările ulterioare

Legea cooperăției agricole nr. 566/ 2004, cu modificările și completările ulterioare

Ordonanța nr. 37/2005 privind recunoașterea și funcționarea grupurilor și organizațiilor de producători pentru comercializarea produselor agricole și silvice cu completările și modificările ulterioare

OUG nr. 44/2008 privind desfășurarea activităților economice de către persoanele fizice autorizate, întreprinderile individuale și întreprinderile familiale, cu modificările ulterioare

Legea nr. 227/2015 privind Codul fiscal, cu modificările și completările aplicabile

## 4. Beneficiari direcți/indirecți (grup țintă)

### 4.1. Beneficiari direcți

➤ Parteneriatele, fără personalitate juridică constituite în baza unui Acord de Cooperare, și în a cărui componență să fie cel puțin un partener din categoriile de mai jos:

- PFA/II/IF;
- Microîntreprinderi și întreprinderi mici;
- Organizații neguvernamentale;
- Consilii locale;

și cel puțin 1 fermier înregistrat în registrul agricol a unui UAT din teritoriul GAL;

Liderul de proiect trebuie să fie o entitate cu personalitate juridică, care nu este obligatoriu să fie înregistrat cu sediul social/punct de lucru în teritoriul GAL.

#### 4.2. Beneficiari indirecti

- Fermieri persoane fizice de pe teritoriul GAL, înregistrați în registrul agricol al primăriilor.
- populația locală;
- întreprinderi și societăți comerciale din domeniul agricol, turismului și alimentației publice, sănătate, educație, etc.

#### 5. Tip de sprijin (conform art. 67 din Reg. (UE) nr.1303/2013)

- Rambursarea costurilor eligibile suportate și plătite efectiv de solicitant.
- Plăți în avans, cu condiția constituirii unei garanții echivalente corespunzătoare procentului de 100% din valoarea avansului, în conformitate cu art.45(4) și art.63 ale Reg.(UE) nr. 1305/2013.

#### 6. Tipuri de acțiuni eligibile și neeligibile

##### Actiuni eligibile

- Elaborarea studiilor și planurilor de marketing asociate proiectului, inclusiv analize de piață, conceptul de marketing care reprezintă cheltuieli privind costurile generale ale proiectului și nu pot depăși valoarea de 10% din totalul cheltuielilor eligibile pentru proiectele care prevăd construcții-montaj și în limita a 5% pentru proiectele care prevăd investiții în achiziții simple sau acțiuni specifice;
- Costurile de funcționare a cooperării (cheltuieli de transport și de subzistență ale coordonatorului și partenerilor (diurna), legate de activitățile parteneriatului, conform legislației naționale; onorarii ale personalului (de exemplu angajat salariat în vederea asigurării costurilor de secretariat, etc.); cheltuieli legate de închirierea spațiilor de desfășurare a întâlnirilor parteneriatului, închiriere sediu, achiziție echipamente IT și alte dotări necesare desfășurării cooperării) nu pot depăși 20% din valoarea maximă a sprijinului acordat pe proiect;
- Cheltuieli de promovare inclusiv pagina web, broșuri, pliante, bannere, promovare plătită prin social media și alte rețele de publicitate, radio și televiziune, chirii standuri de prezentare, personalizare echipamente, personalizare auto, reprezintă o componentă secundară (mai puțin de 50%) în cadrul acestui proiect;
- Cheltuieli de marketing legate de etichetarea și ambalarea produsului, realizarea de ambalaje, etichete pentru produsul ce va fi comercializat prin intermediul lanțului scurt/pietei locale (care nu sunt Reg. (UE) nr. 1305/2013 (50%))
- Cheltuielile privind crearea/achiziționarea de marcă înregistrată nu pot depăși valoarea de 5% din valoarea cheltuielilor eligibile și va respecta intensitatea maximă aferentă art. 17 alin. (1) lit. (b), din Reg. (UE) nr. 1305/2013 (50%);
- Cheltuieli privind protejarea mărcii înregistrate nu pot depăși valoarea de 5% din valoarea cheltuielilor eligibile și trebuie să respecte intensitatea maximă aferentă art. 17 alin. (1) lit. (b), din Reg. (UE) nr. 1305/2013 (50%);
- Investiții în construcții aferente activității de producție, procesare și/comercializare (modernizare, construcție), echipamente, utilaje necesare implementării proiectului așa cum rezultă din planul proiectului, inclusiv mijloace de transport adecvate activității descrise în proiect, cu respectarea intensității maxime aferentă submăsurii/submăsurilor din care fac parte operațiunile;
- Cheltuieli legate de chirii pentru: echipamente, utilaje, mijloace transport marfă, standuri de comercializare, imobile necesare desfășurării activității descrise în proiect (altele decât sediu) etc;



- Aplicațiile software adecvate activității descrise în proiect cu respectarea intensității maxime aferentă submăsurii din care fac parte operațiunile.
- Cheltuieli cu onorarii ale partenerilor, colaboratorilor externi, aferente activităților descrise în proiect și prestări servicii de către aceștia sau alte persoane/entități, inclusiv cheltuielile aferente salariului/onorariului coordonatorului de proiect;  
În cazul în care planul de proiect include, de asemenea, acțiuni care sunt eligibile în cadrul altor articole, se verifică dacă costurile respectă rata maximă a ajutorului și sumele aplicabile în cadrul acelor măsuri. Valoarea maximă a sprijinului acordat nu va depăși valoarea maximă acordată.

#### **Acțiuni neeligibile**

- cheltuielile cu achiziționarea de bunuri și echipamente "second hand";
- cheltuielile aferente certificării produselor de calitate
- cheltuieli cu achiziția mijloacelor de transport pentru uz personal și pentru transport persoane
- construcția sau modernizarea locuinței și sediilor sociale
- cheltuieli cu investițiile ce fac obiectul dublei finanțări care vizează aceleași costuri eligibile
- achiziționarea de clădiri
- achiziționarea de terenuri construite și neconstruite
- taxa pe valoarea adăugată, cu excepția cazului în care aceasta nu se poate recupera în temeiul legislației naționale privind TVA-ul și a prevederilor specifice pentru instrumente financiare limitate valoric) respectă intensitatea maximă aferentă art. 17 alin. (1) lit. (b), din

#### **7. Condiții de eligibilitate**

- Solicitantul să se încadreze în categoria beneficiarilor eligibili;
- Solicitantul nu trebuie să fie în insolvență sau în incapacitate de plată;
- Investiția să se încadreze în tipul de sprijin prevăzut prin măsură;
- Investiția să se realizeze în teritoriul GAL;
- Partenerii sunt atât din GAL cât și din afara cu condiția ca grupul țintă și costurile directe legate de o anumită investiție, acțiune prevăzută în planul de gestionare să fie din teritoriul GAL.
- Solicitantul va depune un acord de cooperare care face referire la o perioadă de funcționare cel puțin egală cu perioada pentru care se acordă finanțarea;
- Pentru proiectele legate de lanțurile scurte de aprovizionare, solicitantul va depune un studiu/plan, privitor la conceptul de proiect privind lanțul scurt de aprovizionare;
- Pentru proiectele legate de piețele locale, solicitantul va prezenta un concept de marketing adaptat la piața locală care să cuprindă, dacă este cazul, și o descriere a activităților de promovare propuse;
- Proiectul de cooperare propus va fi nou și nu va fi în curs de defășurare sau finalizat.
- Dacă este cazul solicitantul va respecta definițiile cu privire la lanțurile scurte de aprovizionare și piețele locale stabilite în conformitate cu prevederile din articolul 11 din Regulamentul (UE) nr. 807/2014;
- Termenul maxim de finalizare a proiectelor este 31.12.20232025, iar termenul limită de depunere a ultimei cereri de plată a beneficiarilor 30.09.20232025.

## 8. Criterii de selecție

- Dezvoltarea profesională și implicare (asigurarea sustenabilității post-proiect)
- Dezvoltare piață locală
- Dezvoltare de lanț scurt (abordare de marketing)
- Acoperire geografică
- Numarul partenerilor implicați
- Relevanța structurii de membrii în acord cu SDL. (Prioritizarea fermelor mici și medii - aflate în dificultate cu privire la accesul pe piață)

## 9. Sume aplicabile și rata sprijinului

~~Valoarea maximă nerambursabilă a unui proiect este de 75.000 Euro / proiect din totalul cheltuielilor eligibile.~~

Valoarea sprijinului nerambursabil/proiect este cuprinsă între 5.000 euro și 15.000 euro

Intensitatea sprijinului va fi de 100% pentru cheltuielile eligibile din proiect. În cazul în care prin proiect sunt prevăzute acțiuni eligibile ale altor Măsuri, intensitatea aferentă acestora va fi în conformitate cu rata maximă aplicabilă măsurilor respective.

Sprijinul public nerambursabil va respecta, dacă este cazul, prevederile Reg. (UE) nr. 1407/2013 - cu privire la sprijinul de minimis și nu va depăși **200.000 de euro/beneficiar** pe 3 ani fiscali.

## 10. Indicatori de monitorizare

Domenii de intervenție	Indicator de monitorizare	Valoarea
1A	Cheltuieli publice totale	<del>221.880,26</del> euro <u>90.535,26</u>
1B	Numărul total de operațiuni de cooperare sprijinite în cadrul măsurii de cooperare [articolul 35 din Regulamentul (UE) nr. 1305/2013	4
6A	Locuri de muncă create	2

## Fișa măsurii

Măsura 2/ 1A Creșterea gradului de educație generală, profesională și antreprenorială

Tipul măsurii:  INVESTIȚII  
 SERVICII  
 SPRIJIN FORFETAR

1.Descrierea generală a măsurii, inclusiv a logicii de intervenție a acesteia și a contribuției la prioritățile strategiei, la domeniile de intervenție, la obiectivele transversale și a complementarității cu alte măsuri din SDL

### 1.1 Justificare și corelare cu Analiza SWOT

Majoritatea fermierilor din România, în special cei care dețin exploatații de dimensiuni mici și mijlocii, nu dispun de cunoștințe adecvate în domeniul metodelor de management, al tehnologiilor și standardelor moderne de producție, axându-se preponderent pe experiența de practică tradițională.

Acțiunile privind transferul de cunoștințe și acțiuni de informare vizează susținerea măsurilor de creștere a competitivității și diversificării din agricultură și silvicultură, a necesității restructurării și modernizării sectorului agricol și silvic, a încurajării afacerilor orientate spre piață, procesarea și comercializarea produselor agricole, a sporirii cerințelor pentru o gamă largă și diversificată de aptitudini economico-financiare și de management cât și a celor legate de îndeplinirea obiectivului gestionării durabile a terenurilor și protecției mediului, aplicarea de tehnologii și practici prietenoase cu mediul, bunelor practici de producție agricolă și forestieră, precum și de utilizare a energiei regenerabile.

Prin urmare, trebuie sprijinite în egală măsură, formarea profesională și dobândirea de competențe, activitățile demonstrative și acțiunile de informare, care vor contribui la crearea și implementarea unui management eficient în sectoarele agricol și silvic și adoptarea de practici prietenoase cu mediul.

În urma analizei SWOT a rezultat că unul din punctele slabe a teritoriului Mara-Natur este lipsa cunoștințelor adecvate în domeniul metodelor de management eficient în sectorul agricol și silvic, incluzând managementul teritoriului și a resurselor sale.

### 1.2. Obiectiv(e) de dezvoltare rurală ale Reg. (UE) nr. 1305/2013:

- a) favorizarea competitivității agriculturii;
- b) asigurarea gestionării durabile a resurselor naturale și combaterea schimbărilor climatice;
- c) obținerea unei dezvoltări teritoriale echilibrate a economiilor și comunităților rurale, inclusiv crearea și menținerea de locuri de muncă.

### 1.3. Obiectiv(e) specific(e) al(e) măsurii:

- Dezvoltarea capacității de “bună guvernare” a procesului de dezvoltare
- Îmbunătățirea cunoștințelor tehnice și economice, specifice pentru practicarea și gestionarea activităților în domeniul agricol și forestier;
- Dobândirea și îmbunătățirea cunoștințelor și competențelor privind aspectele de mediu, schimbări climatice, gestionarea eficientă a resurselor naturale;
- Îmbunătățirea cunoștințelor fermierilor în scopul practicării de tehnici și tehnologii agricole și inovative;
- Creșterea nivelului de conștientizare al persoanelor angajate în sectoarele agricol,

alimentar și silvic, cu privire la domenii specifice în care își desfășoară activitatea precum și protecția mediului sau alte domenii de interes general;

- Încurajarea învățării și formării profesionale.

**1.4. Măsura contribuie la prioritatea/prioritățile prevăzute la art. 5, Reg. (UE) nr. 1305/2013: P1- Încurajarea transferului de cunoștințe și a inovării în agricultură, silvicultură și zonele rurale**

**1.5. Măsura corespunde obiectivelor art.14 din Reg. (UE) nr. 1305/2013:** Transfer de cunoștințe și acțiuni de informare, alin.1 În cadrul acestei măsuri se acordă sprijin pentru acțiuni de formare profesională și de dobândire de competențe, activități demonstrative și acțiuni de informare. Acțiunile de formare profesională și de dobândire de competențe pot include cursuri de formare, ateliere de lucru și îndrumare profesională. Cu excepția paragrafului: De asemenea, sprijinul poate fi acordat pentru schimburi pe termen scurt la nivelul conducerii exploatațiilor și a pădurilor, precum și pentru vizite în exploatații și în păduri.

**1.6. Măsura contribuie la Domeniul de intervenție: principal 1A - Încurajarea inovării, a cooperării și a creării unei baze de cunoștințe în zonele rurale.** De asemenea ca domeniu de intervenție secundar măsura poate contribui și la 1C - Încurajarea învățării pe tot parcursul vieții și a formării profesionale în sectoarele agricol și forestier.

Asigurarea cursurilor de formare profesională și dobândirea de competențe, activitățile demonstrative și acțiunile de informare, vor contribui la crearea și implementarea unui management tehnologic și economic eficient în sectoarele agricol, alimentară și silvic și adoptarea de practici prietenoase cu mediul.

Sprijinul acordat prin acțiunile de informare va asigura accesul la informații și cunoștințe persoanelor angajate în sectoarele agricol, alimentară și silvic, gestionarilor de terenuri și a altor actori economici precum IMM-uri care își desfășoară activitatea în teritoriul GAL.

**1.7 Măsura contribuie la obiectivele transversale ale Reg. (UE) nr. 1305/2013:**

#### **Inovativ**

Măsura are un rol important în dobândirea de cunoștințe, competențe și concepte noi în rândul fermierilor și a persoanelor active în domeniul agro-alimentar și silvic. De asemenea, activitățile demonstrative le permit acestora să aibă contact cu echipamente și utilaje moderne, tehnologii inovatoare, să beneficieze de transfer de practici noi etc. Cursurile de formare și sesiunile demonstrative pot stimula inovarea inclusiv prin cooptarea de practicieni inovatori care pot acționa ca factori de diseminare pentru fermierii din jur. De asemenea, interacțiunile de grup, schimburile de experiență, practicile și ideile pot acționa ca un catalizator pentru procesul de inovare. Prin expunerea la noi idei, metode și principii, prin interacțiune și învățare, fermierii devin mai bine pregătiți, mai receptivi la noi idei și concepte și mai înclinați să aplice tehnologii și practici inovatoare în domeniul lor de activitate.

#### **Mediu**

Un rol deosebit de important în înțelegerea și asumarea angajamentelor privind protecția mediului, inclusiv protejarea biodiversității, precum și a acțiunilor de adaptare la efectele schimbărilor climatice și de reducere a concentrației de GES din atmosferă îl deține transferul de informații și cunoștințe, formarea și dobândirea de aptitudini.

Transferul de cunoștințe și informarea au un rol extrem de important în cadrul Programului

Național de Dezvoltare Rurală pentru perioada 2014-2020 deoarece acestea sprijină inovarea și facilitează dezvoltarea, folosirea și transferul de idei, produse sau tehnologii noi pentru a îmbunătăți sistemele de producție, produsele și serviciile.

Tot ca și un obiectiv transversal la care contribuie această măsură este și **transferul de cunoștințe** prin care se dorește să se ofere modele de bune practici.

#### **1.8 Complementaritate cu alte măsuri din SDL:**

M1/1A Sprijin pentru înființarea și dezvoltarea de structuri asociative

M3/2A Dezvoltarea exploatațiilor agricole și serviciilor din agricultură în teritoriul GAL

M4/4A Regenerarea și conservarea biodiversității teritoriului GAL, inclusiv în zona Natura 2000, pentru valorificarea durabilă a serviciilor ecosistemice

M5/6A Valorificarea superioară a resurselor zonei prin investiții în infrastructura de afaceri neagricole

M6/6B Îmbunătățirea și extinderea serviciilor de baza cu potențial de creștere (turism, mediu și cultura) în teritoriul GAL Mara-Natur

#### **1.9 Sinergia cu alte măsuri din SDL:**

M1/1A Sprijin pentru înființarea și dezvoltarea de structuri asociative

### **2. Valoarea adăugată a măsurii**

- Măsura generează valoare adăugată în teritoriu prin:
- Se urmărește dezvoltarea resurselor umane și utilizarea de know-how;
- Păstrarea și crearea de noi locuri de muncă;
- Numărul total de participanți care se vor instrui;
- Modalitatea în care prin această măsură se vor finanța proiecte care aduc plus-valoare teritoriului/comunității locale și relevanța măsurii în cadrul SDL
- Poate fi evidențiată inclusiv prin intermediul condițiilor specifice de eligibilitate și selecție, stabilite în concordanță cu specificul local, așa cum reiese din analiza diagnostic a teritoriului și indicatorii specifici

### **3. Trimiteri la alte acte legislative**

- Legea Nr. 31/1990 privind societățile comerciale cu modificările și completările ulterioare
- Ordonanța de Guvern Nr. 26/2000 cu privire la asociații și fundații modificările și completările ulterioare
- Ordonanță de Urgență a Guvernului (OUG) Nr. 44/2008 privind desfășurarea activităților economice de către persoanele fizice autorizate, întreprinderile individuale și întreprinderile familiale modificările și completările ulterioare
- Legea Nr. 1/2011 a educației naționale modificările și completările ulterioare
- Ordonanța de Guvern (OG) Nr. 8 din 23 ianuarie 2013 pentru modificarea și completarea Legii nr. 571/2003 privind Codul fiscal și reglementarea unor măsuri financiar-fiscale

### **4. Beneficiari direcți/îndirecți (grup țintă)**

#### **4.1. Beneficiari direcți**

-            Entități

private:

- Furnizorii de servicii de formare sau de alte servicii de transfer de cunoștințe și de acțiuni de informare

- Entități publice sau private care activează în domeniul formării profesionale a adulților și care îndeplinesc criteriile de eligibilitate și de selecție.

#### **4.2. Beneficiari indirecti**

Persoanele angajate în sectoarele agricol, alimentar, turistic și silvic, gestionarii de terenuri și alți actori economici care sunt IMM-uri, reprezentanți ai APL, din teritoriul GAL.

#### **5. Tip de sprijin**

Rambursarea costurilor eligibile suportate și plătite efectiv.

Plăți în avans, cu condiția constituirii unei garanții bancare sau a unei garanții echivalente corespunzătoare procentului de 100 % din valoarea avansului, în conformitate cu art. 45 (4) și art. 63 ale R. (CE) nr. 1305/2014.

#### **6. Tipuri de acțiuni eligibile și neeligibile**

##### **6.1 Acțiuni eligibile**

a) Acțiuni de instruire profesională și dobândire competențe

- Cursuri de instruire, instruire e-learning, workshop-uri și îndrumare profesională

b) Proiecte demonstrative / acțiuni de informare

- Proiecte / activități demonstrative

- Acțiuni de informare

##### **6.2 Acțiuni neeligibile**

- Cursurile de instruire sau de formare care fac parte din programele sau sistemele normale de învățământ de nivel secundar sau superior.

#### **7. Condiții de eligibilitate**

-Solicitantul se încadrează în categoria de beneficiari eligibili;

-Solicitantul este persoană juridică, constituită în conformitate cu legislația în vigoare în România;

-Solicitantul are prevăzut în obiectul de activitate, activități specifice domeniului de formare profesională;

-Solicitantul dispune de personal calificat, propriu sau cooptat;

-Solicitantul dovedește experiență anterioară relevantă în proiecte de formare profesională;

-Solicitantul dispune de capacitate tehnică și financiară necesare derulării activităților specifice de formare;

-Solicitantul dispune de capacitate tehnică și financiară necesară derulării activităților specifice de informare;

-Solicitantul dovedește experiență similară anterioară în proiecte de informare/demonstrative și/sau diseminare;

-Solicitantul nu este în stare de faliment ori lichidare;

-Solicitantul și-a îndeplinit obligațiile de plată a impozitelor, taxelor și contribuțiilor de asigurări sociale către bugetul de stat;

-În situația de excepție, când ofertantul este selectat prin procedură de achiziție publică este necesar ca acesta să îndeplinească condițiile prevăzute de legislația specifică, în vigoare;

-Toate cheltuielile aferente implementării proiectelor din cadrul SDL trebuie să fie efectuate pe teritoriul GAL;

Persoanele beneficiare ale activităților de informare, transfer de cunoștințe/schimburi de experiență și de bune practici trebuie să facă parte din grupul țintă și să fie din teritoriul GAL

Activitățile de transfer de cunoștințe și schimburi de experiență și bune practici pot avea loc și în afara teritoriului GAL.

## 8. Criterii de selecție

- Proiectul se adresează persoanelor sub 40 de ani;
- Proiectul se adresează persoanelor care fac parte dintr-o formă asociativă;
- Proiectul demonstrează experiența și/sau calificarea trainerilor;
- Calitatea și numărul activităților propuse;
- proiectul este propus de un parteneriat cu instituții și asociații reprezentative în domeniu;
- Relevanța acțiunilor din proiect în raport cu tematica măsurilor din SDL;
- Numărul persoanelor din grupul țintă;

## 9. Sume (aplicabile) și rata sprijinului

Intensitatea sprijinului va fi de 100% , iar valoarea maximă a unui proiect nu va depăși 20.000 euro.

Sprijinul public nerambursabil va respecta, dacă este cazul, prevederile Reg. (UE) nr.1407/2013 cu privire la sprijinul de minimis și nu va depăși 200.000 de euro/beneficiar pe 3 ani fiscali.

## 10. Indicatori de monitorizare

Domenii de intervenție	Indicator de monitorizare	Valoarea
1A	Cheltuieli publice totale	36.321,89 euro
1C	Numărul total al participanților instruiți	100

## Fișa măsurii

Măsura 3 / 2A Dezvoltarea exploatațiilor agricole și serviciilor din agricultură în teritoriul GAL

- Tipul măsurii:  INVESTIȚII  
 SERVICII  
 SPRIJIN FORFETAR

**1. Descrierea generală a măsurii, inclusiv a logicii de intervenție a acesteia și a contribuției la prioritățile strategiei, la domeniile de intervenție, la obiectivele transversale și a complementarității cu alte măsuri din SDL**

### 1.1 Scurtă justificare și corelare cu analiza SWOT

În urma analizei SWOT a rezultat faptul că o prioritate a populației și a partenerilor GAL este cea de susținere a activităților agricole.

Măsura vizează investiții în active fizice pentru a îmbunătăți performanța economică și de mediu a întreprinderilor și a exploatațiilor agricole, pentru a îmbunătăți eficiența sectorului de procesare și marketing a produselor agricole, de a oferi infrastructura necesară pentru dezvoltarea agriculturii și pentru a sprijini investițiile non-profitabile necesare pentru a atinge obiectivele de mediu, realizarea lanțurilor scurte și a strategiilor de marketing în comun, de promovare a produselor agricole și alimentare locale, crearea de piețe locale. Investițiile vor avea un impact pozitiv și asupra turismului local și vor ajuta la stimularea dezvoltării mediului de afaceri local.

Sprijinirea are drept scop stimularea înființării de grupuri de fermieri/producători, eficientizarea sectorului de procesare și marketing a produselor agricole și protejarea produselor agricole și alimentare tradiționale și locale, în scopul includerii lor ca și componentă de bază a activităților de turism, precum și menținerea tradițiilor și a moștenirii spirituale contribuind astfel la atractivitatea teritoriilor LEADER.

### 1.2. Obiectiv(e) de dezvoltare rurală la care contribuie, conform art. 4 din Reg(UE) 1305/2013

a) favorizarea competitivității agriculturii

c) obținerea unei dezvoltări teritoriale echilibrate a economiilor și comunităților rurale, inclusiv crearea și menținerea de locuri de muncă.

### 1.3. Obiective specifice/locale ale măsurii

- Creșterea valorii adăugate a produselor agricole prin procesarea produselor la nivelul fermei și comercializarea directă a acestora în vederea creării și promovării lanțurilor alimentare integrate;

- Creșterea numărului de locuri de muncă;

- Introducerea de tehnologii și proceduri pentru a dezvolta produse noi sau de o calitate mai bună și pentru a deschide noi piețe, în special în contextul rețelelor mici de distribuție;

- Crearea și/sau modernizarea rețelelor locale de colectare, facilităților de recepție, depozitare, condiționare, sortare și ambalare;

- Valorificarea durabilă a resurselor teritoriului GAL prin produse și servicii cu valoare adăugată mare

### 1.4. Contribuție la prioritatea/prioritățile prevăzute la art.5, Reg.(UE) nr.1305/2013

P2: - Creșterea viabilității exploatațiilor și a competitivității tuturor tipurilor de agricultură în toate regiunile și promovarea tehnologiilor agricole inovatoare și a gestionării durabile a pădurilor.

P3: - Promovarea organizării lanțului alimentar, inclusiv procesarea și comercializarea produselor agricole, a bunăstării animalelor și a gestionării riscurilor în agricultură.



**1.5. Măsura corespunde obiectivelor art. Art. 17 - Investiții în active fizice din Reg.(UE) nr.1305/2013, alin. a) ameliorarea nivelului global de performanță și de durabilitate al exploatației agricole; b) prelucrarea, comercializarea și/sau dezvoltarea produselor agricole care fac obiectul anexei 1 la tratat sau ale bumbacului, cu excepția produselor pescarești rezultatul procesului de producție poate fi un produs care nu face obiectul anexei respective.**

#### **1.6. Contribuția măsurii la DI:**

**DI 2A - Îmbunătățirea performanței economice a tuturor fermelor și facilitarea restructurării și modernizării fermelor, în special în vederea creșterii participării și orientării către piață, cât și a diversificării agricole**  
respectiv

**DI 3A - Îmbunătățirea competitivității producătorilor primari printr-o mai bună integrare a acestora în lanțul agroalimentar prin intermediul schemelor de calitate, creșterea valorii adăugate a produselor agricole, promovarea pe piețe locale, a circuitelor scurte de aprovizionare, grupurilor de producători și a organizațiilor interprofesionale**

#### **1.7 Contribuția la obiectivele transversale ale Reg.(UE) 1305/2013**

Măsura contribuie la inovare și protecția mediului

În agricultură, sprijinul va viza îndeosebi folosirea de soiuri de plante mai bine adaptate la secetă, rase de animale mai productive, tehnologii eficiente și moderne, instalații inovatoare.

În sectorul de procesare al produselor agro-alimentare, vor fi încurajate acele tehnologii și echipamente cu un caracter inovator, care vor conduce la utilizarea, la o scară mai largă, a tehnologiilor moderne.

Investițiile în industria de procesare vor viza reducerea amprentei asupra mediului prin încurajarea de noi metode de păstrare a producției agroalimentare, pentru creșterea siguranței alimentare, produse adaptate mai bine cerințelor pieței, metode de utilizare a deșeurilor și de epurare a apei pentru protejarea mediului, anveloparea clădirilor.

#### **Caracterul inovativ al măsurii:**

Măsura vizează încurajarea și susținerea întreprinzătorilor din domeniul agricol pentru înființarea și/sau dezvoltarea activităților agricole în comunele din teritoriul GAL. Măsura se adresează acelor activități sau operațiuni agricole deficitare conform nevoilor rezultate din analiza diagnostic și a celei SWOT;

Măsura încurajează dezvoltarea economică pentru mai multe UAT din GAL - de exemplu o unitate de procesare a laptelui care deservește 2 sau mai multe comune învecinate;

Măsura încurajează certificarea de produse tradiționale care promovează identitatea teritoriului.

Tot ca și un obiectiv transversal la care contribuie această măsură este și **transferul de cunoștințe** prin care se dorește să se ofere modele de bună practică.

#### **1.9 Complementaritate cu alte măsuri din SDL**

M 1/1A Sprijin pentru înființarea și dezvoltarea de structuri asociative

M 2/1A Creșterea gradului de educație generală, profesională și antreprenorială

M 5/6A Valorificarea superioară a resurselor zonei prin investiții în infrastructura de afaceri neagricole

#### **1.10 Sinergia cu alte măsuri din SDL**

Împreună cu: M 1/1A Sprijin pentru înființarea și dezvoltarea de structuri asociative și

M 2/1A Creșterea gradului de educație generală, profesională și antreprenorială, corespund aceluiași Obiectiv de dezvoltare rurală: "Favorizarea competitivității agriculturii"

## **2. Valoarea adăugată a măsurii**

Măsura crează valoare adăugată prin:

- rezolvarea problemelor existente la nivel local, legate de: procesare, depozitare, crearea de lanțuri scurte, crearea de piețe locale, marketingul produselor agricole;
- dezvoltarea resurselor umane și utilizarea de know-how;
- păstrarea și crearea de noi locuri de muncă;

Calitatea și diversitatea producției agricole este un punct forte al dezvoltării teritoriului, folosirea unor sisteme de calitate de către producători prin care aceștia să fie recompensați pentru eforturile lor de a produce o gamă diversificată de produse de calitate poate fi benefică pentru economia teritoriului.

### 3. Trimiteri la alte acte legislative

#### Legislație UE

R (UE) Nr. 1303/2013

R (UE) Nr. 1305/2013

Recomandarea 2003/361/CE din 6 mai 2003 privind definirea micro-întreprinderilor și a întreprinderilor mici și mijlocii

#### Legislație națională

Legea cooperăției agricole nr. 566/2004 cu completările și modificările ulterioare, pentru beneficiarii cooperative agricole,

Legea nr. 1/2005 privind organizarea și funcționarea cooperăției, cu completările și modificările ulterioare, pentru beneficiarii societăți cooperative agricole,

Ordonanța Guvernului nr. 37/2005 privind recunoașterea și funcționarea grupurilor și organizațiilor de producători, pentru comercializarea produselor agricole și silvice, cu completările și modificările ulterioare, pentru beneficiarii Grupuri de producători).

### 4. Beneficiari direcți/indirecți (grup țintă)

#### 4.1. Beneficiari direcți

- Fermierii definiți conform Regulamentului (UE) nr. 1307/2013, art. 4, ca fiind persoane fizice autorizate, întreprinderi individuale și întreprinderi familiale conform OUG 44/2008 cu modificările și completările ulterioare;
- Cooperative ( cooperativele agricole și societățile cooperative agricole), grupuri de producători, constituite în baza legislației naționale în vigoare care deservește interesele membrilor;
- Alte întreprinderi ( microîntreprinderi, întreprinderi mici și mijlocii conform Legii 346/2004 ).

#### 4.2. Beneficiari indirecți

- Agenți din domeniul turismului și alimentației publice, turiști
- Persoanele din categoria populației active aflate în căutarea unui loc de muncă

### 5. Tip de sprijin

Rambursarea costurilor eligibile suportate și plătite efectiv

Plăți în avans, cu condiția constituirii unei garanții bancare sau a unei garanții echivalente corespunzătoare procentului de 100 % din valoarea avansului, în conformitate cu art. 45 (4) și art. 63 ale R. (CE) nr. 1305/2013.

### 6. Tipuri de acțiuni eligibile și neeligibile

#### 6.1. acțiuni eligibile:

- Pentru proiecte care vizează investiții conform art. 17, alin. (1), lit. (a)
- Construcția, extinderea, modernizarea și dotarea construcțiilor din cadrul fermei, destinate activității productive, inclusiv căi de acces în fermă, irigații în cadrul fermei și racordarea fermei la utilități și a anexelor aferente activității productive desfășurate, dimensionate

corelat cu numărul persoanelor ce vor utiliza aceste spații( sunt eligibile cheltuielile cu spațiile destinate personalului de producție: laboratoare,vestiare tip filtru pentru muncitori,biroul medicului veterinar, biroul maiștrilor, a șefului de fermă, spațiu pentru pregătirea și servirea mesei etc.);

- Construirea, amenajarea, și dotarea spațiilor de desfacere și comercializare, precum și alte cheltuieli de marketing, în cadrul unui lanț alimentar integrat;

-Achiziționarea, inclusiv prin leasing de mașini/utilaje și echipamente noi, în limita valorii de piață a bunului respectiv; ( ex: tractoare, remorci agricole/tehnologice, inclusiv remorcile speciale pentru transportul animalelor vii/păsări/albine, combine, utilaje agricole pentru efectuarea lucrărilor solului, înființarea și întreținerea culturilor, instalații de evacuare și gestionare a dejecțiilor din zootehnie, echipamente aferente bucătăriilor furajere, inventarul apicol, generatoare terestre antigrindină etc.).

-Achiziționarea, inclusiv prin leasing, de mijloace de transport compacte, frigorifice, inclusiv remorci și semiremorci specilizate în scopul comercializării produselor agricole în cadrul unui lanț alimentar integrat respectiv: autocisterne, autoizoterme, autorulotele alimentare, rulotele alimentare;

-Achiziționarea sau dezvoltarea de software și achiziționarea de brevete, licențe, drepturi de autor, mărci.

Pentru proiecte care vizează investiții conform art. 17, alin. (1), lit. (b)

-Construcția, extinderea, modernizarea și dotarea clădirilor unităților de procesare;

-Achiziționarea, inclusiv în leasing de utilaje noi, instalații, echipamente și mijloace de transport specializate în scopul colectării materiei prime și/sau comercializării produselor agro-alimentare în cadrul lanțurilor alimentare integrate;

#### **6.1. actiuni neeligibile:**

- Achiziționarea de clădiri

-Construcția și modernizarea locuinței;

-Achiziția de drepturi de producție agricolă, de drepturi la plată, animale, plante anuale și plantarea acestora din urmă;

#### **7. Condiții de eligibilitate**

- Solicitantul trebuie să se încadreze în categoria beneficiarilor eligibili;
- Investiția trebuie să se realizeze în cadrul unei ferme cu o dimensiune economică conform legislației.(de minim 4000 SO valoarea producției standard);
- Solicitantul trebuie să demonstreze asigurarea cofinanțării investiției;
- Viabilitatea economică a investiției trebuie să fie demonstrată în baza documentatiei tehnico-economice;
- Investiția va fi precedată de o evaluare a impactului preconizat asupra mediului dacă aceasta poate avea efecte negative asupra mediului, în conformitate cu legislația în vigoare;
- Investiția va respecta legislația în vigoare din domeniul: sănătății publice, sanitar-veterinar și de siguranță alimentară;
- Investițiile în instalații al căror scop principal este producerea de energie electrică, prin utilizarea biomasei, trebuie să respecte prevederile art. 13 (d) din R.807/2014, prin demonstrarea utilizării unui procent minim de energie termică de 10%;
- Solicitantul va demonstra că profitul mediu anual (ca medie a ultimilor trei ani fiscali) nu depășește de 4 ori valoarea sprijinului solicitat;
- Sprijinul va fi limitat la investiții în procesarea produselor agricole incluse în lista cuprinsă în Anexa I la Tratatul privind Funcționarea Uniunii Europene în scopul obținerii de produse Anexa I;

- Investiția trebuie să se încadreze în cel puțin una din acțiunile eligibile prevăzute prin fișa măsurii din SDL.

#### 8. Criterii de selecție

- Proiecte care conduc la realizarea unui lanț alimentar integrat ;
- Solicitanții sunt grupuri de producători sau cooperative;
- Solicitantul deține calificare în raport cu activitatea prevăzută prin proiect;
- Proiectul presupune realizarea de investiții în procesarea producției primare realizată în cadrul fermei proprii
- Principiul soiurilor/raselor autohtone;
- Proiecte care includ acțiuni pentru promovarea producerii și utilizării durabile de energie
- Crearea de locuri de muncă.

#### 9. Sume (aplicabile) și rata sprijinului

**Sprijinul public nerambursabil va fi de 50% din totalul cheltuielilor eligibile și nu va depăși 200.000 euro/ proiect.**

Intensitatea sprijinului nerambursabil se va putea majora cu 20 puncte procentuale suplimentare, (fără ca rata sprijinului combinat să poată depăși 90%), în funcție de investiția propusă și încadrarea acesteia în Reg. UE nr. 1305/2013 art.17 alin. 3;

#### 10. Indicatori de monitorizare

Domenii de intervenție	Indicator de monitorizare	Valoarea
1A	Cheltuieli publice totale	<b>517.320,15</b> <u>489.013,15</u> euro
2A , 3A	Numărul de exploatații agricole/beneficiari sprijiniți sau Numărul de eploatații agricole care primesc sprijin pentru participarea la sistemele de calitate, la piețele locale și la circuitele de aprovizionare scurte, precum și la grupuri/ organizații de producători	5

## Fișa măsurii

Măsura 4/ 4A Regenerarea și conservarea biodiversității teritoriului GAL, inclusiv în zona Natura 2000, pentru valorificarea durabilă a serviciilor ecosistemice

Tipul măsurii:    x NVESTIȚII  
                      x SERVICII  
                      □ SPRIJIN FORFETAR

1. Descrierea generală a măsurii, inclusiv a logicii de intervenție a acesteia și a contribuției la prioritățile strategiei, la domeniile de intervenție, la obiectivele transversale și a complementarității cu alte măsuri din SDL

### 1.1 Justificare. Corelare cu analiza SWOT

Teritoriul GAL Mara-Natur dispune de un patrimoniu natural cu un grad ridicat de biodiversitate, certificat prin includerea unor suprafețe importante în arii protejate, componente ale rețelei ecologice naționale Natura 2000 (4 situri de importanța comunitară\_SCI și 1 sit pentru protecția avifaunei\_SPA). Deasemenea extinderea relativ mare a pădurilor în arealele montane și deluroase favorizează existența a numeroase habitate pentru animale și păsări, iar puritatea apelor de munte creează condiții prielnice pentru speciile de pești.

Teritoriul GAL Mara Natur dispune de fonduri de pescuit sportive și de fonduri de vânătoare: - Fonduri de munte, de deal, „de câmpie”. Fauna sălbatică de interes cinegetic reprezintă o resursă al cărui management are un impact major asupra diversității biologice și al echilibrului natural. Deși contribuția la economie nu este una semnificativă, raportat la alte domenii economice, fauna sălbatică are o valoare inestimabilă pentru dezvoltarea durabilă. Importanța de necontestat rezultă din funcțiile, pe care fauna sălbatică le îndeplinește, respectiv din rolul extrem de important, în menținerea echilibrului ecologic, a unui mediu natural sănătos.

În ultimul timp schimbările, atât naturale cât și antropice, au dus la o degradare a habitatelor care afectează indirect și oamenii deoarece aceste degradări au dus la schimbări comportamentale ale speciilor, deplasări foarte mari pentru a-și procura mâncare și nu numai, toate acestea ducând la conflicte cu oamenii.

Aceste probleme sunt dovedite prin existența unui număr mare de reclamații, cu privire la distrugerea culturilor agricole, de către porcii mistreți.

De asemenea resursele financiare și umane pentru managementul lor, atât în cazul pisciculturii cât și al vânătorii, sunt scăzute, de aceea propunem o măsură care să rezolve problemele identificate, contribuind de asemenea și la dezvoltarea și promovarea turismului.

Măsura vizează satisfacerea unor nevoi ale comunității locale prin măsuri de conservare a speciilor și habitatelor naturale de interes comunitar și investiții în activități de informare, educare și conștientizare a populației privind importanța conservării biodiversității și utilizării durabile a componentelor sale în procesul de dezvoltare a societății.

### 1.2. Obiectivul de dezvoltare rurală al Reg. (UE) 1305/2013

b) gestionarea durabilă a resurselor naturale și combaterea schimbărilor climatice.

### 1.3.Obiectivul specific local al măsurii

- Conservarea și promovarea patrimoniului natural și cultural al teritoriului GAL
- Informare și conștientizare
- Realizarea de investiții cu caracter pilot (observatoare de animale sălbatice, păsări, populari ale raurilor cu specii indigene....etc.)

**1.4. Contribuție la prioritatea/ prioritățile prevăzute la art. 5, Reg. (UE) nr. 1305/ 2013**  
P4 Refacerea, conservarea și consolidarea ecosistemelor legate de agricultură și silvicultură.

**1.5. Măsura corespunde obiectivelor art. 17** Investiții în active fizice din Reg.(UE) nr.1305/2013, alin. 1, punctual d) constituie investiții neproductive legate de îndeplinirea obiectivelor din domeniul agromediului și al climei, inclusiv biodiversitatea, starea de conservare a speciilor și habitatelor, precum și investiții care sporesc valoarea de utilitate publică a unei zone Natura 2000 sau a altor sisteme cu înaltă valoare naturală.

**1.6. Contribuția la domeniile de intervenție**

4A Refacerea, conservarea și dezvoltarea biodiversității, inclusiv în zonele Natura 2000 și în zonele care se confruntă cu constrângeri naturale sau cu alte constrângeri specifice, a activităților agricole de mare valoare naturală, precum și a stării peisajelor europene.

**1.7. Contribuția la obiectivele transversale ale Reg.(UE) 1305/2013**

**Măsura contribuie la inovare și protecția mediului**

**Mediu**

Activitățile de amenajare, protecție și conștientizare vor contribui la menținerea echilibrului ecologic, a unui mediu natural sănătos, inclusiv la promovarea biodiversității și la prevenirea abandonului terenurilor agricole prin protejarea acestora față de animalele salbatice.

**Inovare**

Această măsură rezolvă probleme la nivel local care nu-și au soluționare în alte tipuri de finanțări. Tot ca și un obiectiv transversal la care contribuie această măsură este și **transferul de cunoștințe** prin care se dorește să se ofere modele de bune practica.

**1.8. Complementaritate cu alte măsuri din SDL**

M1/1A " Sprijin pentru înființarea și dezvoltarea de structuri asociative"

M2/1A "Creșterea gradului de educație generală, profesională și antreprenorială"

M6/6B „Îmbunătățirea și extinderea serviciilor de baza cu potential de crestere ( turism, mediu și cultura) în teritoriul GAL Mara-Natur"

**1.9. Sinergia cu alte măsuri din SDL**

M6/6B Îmbunătățirea și extinderea serviciilor de bază cu potențial de creștere economică( turism, mediu și cultură) în teritoriul GAL Mara-Natur, contribuie la același obiectiv de dezvoltare rurala.

**2. Valoarea adăugată a măsurii**

- Asigurarea unui cadru pentru menținerea/ îmbunătățirea biodiversității și a serviciilor de mediu, impunând utilizarea responsabilă a resurselor naturale, astfel încât să se asigure premise reale pentru dezvoltarea durabilă.
- Oferă modele de bune practici.
- Măsura contribuie la sporirea gradului de atractivitate turistica a teritoriului.

**3. Trimiteri la alte acte legislative**

**Legislație UE**

- Reg. (UE) nr. 1303/2013

- Reg. (UE) nr. 1305/2013
- Reg. (UE) nr. 807/2014
- Directiva 92/43/CEE a Consiliului din 21 mai 1992 privind conservarea habitatelor naturale și a speciilor de faună și floră sălbatică.

**Legislația națională în vigoare.**

Strategia Națională a României pentru Conservarea Biodiversității pentru perioada 2010-2013

#### **4. Beneficiari direcți/indirecți (grup țintă)**

##### **4.1. Beneficiari direcți**

- Administrații Publice Locale (APL)
- Asociații de vânatoare și pescuit
- ONG-uri din domeniul protecției mediului, Universități, Administratori/ Custozii arii protejate, proprietari terenuri constituiți juridic

##### **4.2. Beneficiarii indirecți**

- Populația locală
- Turiști

#### **5. Tip de sprijin (conform art. 67 din Reg. (UE) nr.1303/2013)**

- Rambursarea costurilor eligibile suportate și plătite efectiv de solicitant.
- Plăți în avans, cu condiția constituirii unei garanții echivalente corespunzătoare procentului de 100% din valoarea avansului, în conformitate cu art.45(4) și art.63 ale Reg.(UE) nr. 1305/2013.

#### **6. Tipuri de acțiuni eligibile și neeligibile**

##### **Acțiuni eligibile**

- Refacerea habitatelor și peisajelor inclusiv crearea sau refacerea infrastructurii necesare pentru a permite un management corespunzător al habitatelor
- Lucrări de îngrijire și alte lucrări necesare pentru a facilita managementul de conservare, inclusiv protecția apei și solului
- Proiecte de amenajare, protecție și populare pentru pescuit și vânatoare cu material biologic (specii indigene)
- Achiziție echipamente de măsurare și monitorizare GIS, foto, video
- Achiziție sisteme de protecție a terenurilor agricole împotriva animalelor sălbatice (impresumire cu gard electric a zonelor expuse pagubelor, paza suplimentară pe timp de noapte pe raza comunelor afectate, hranire suplimentară a mistretilor cu porumb (concentrate))
- Investiții în activități de informare, educare și conștientizare a populației.

#### **7. Condiții de eligibilitate**

- Solicitantul să se încadreze în categoria beneficiarilor eligibili;
- Solicitantul nu trebuie să fie în insolvență sau în incapacitate de plată;
- Solicitantul se angajează să asigure întreținerea/mentenanța investiției pe o perioadă de minim 5 ani, de la ultima plată;
- Investiția să se încadreze în tipul de sprijin prevăzut prin măsură;
- Investiția să se realizeze în teritoriul GAL;
- Partenerii sunt atât din GAL cât și din afară, cu condiția ca grupul țintă și costurile directe

legate de o anumită investiție, acțiune prevăzută în proiect să fie din teritoriul GAL.

- În cazul proiectelor depuse de un parteneriat, solicitantul prezintă un acord de parteneriat în care se specifică rolul fiecărui partener în proiect și care are o durată cel puțin egală cu perioada de desfășurare a proiectului
- Proiectul se va desfășura pe o perioadă de maxim 2 ani.

#### 8. Criterii de selecție

- Numărul de parteneri implicați
- Caracterul integrat al proiectului
- Numărul de locuri de muncă create
- Numărul de activități realizate
- Suprafața deservită

#### 9. Sume aplicabile și rata sprijinului

Valoarea maximă nerambursabilă a unui proiect este de 46.523,38 Euro/proiect, din totalul cheltuielilor eligibile.

Intensitatea sprijinului va fi de:

- 100% pentru investiții negeneratoare de venit și pentru investiții generatoare de venit cu utilitate publică
- 90% pentru investiții generatoare de venit.

Sprijinul public nerambursabil va respecta prevederile Reg. (UE) nr.1407/2013 cu privire la sprijinul de minimis și nu va depăși 200.000 de euro/beneficiar pe 3 ani fiscali.

#### 10. Indicatori de monitorizare

Domenii de intervenție	Indicator de monitorizare	Valoarea
1A	Cheltuieli publice totale	170.947,38 euro
4A	Suprafață totală agricolă/forestieră (ha)	100
6A	Locuri de muncă create	1



## Fișa măsurii

### Măsura 5/6A Valorificarea superioară a resurselor zonei prin investiții în infrastructura de afaceri neagricole

Tipul măsurii:  INVESTIȚII  
 SERVICII  
 SPRIJIN FORFETAR

1. Descrierea generală a măsurii, inclusiv a logicii de intervenție a acesteia și a contribuției la prioritățile strategiei, la domeniile de intervenție, la obiectivele transversale și a complementarității cu alte măsuri din SDL

#### 1.1 Scurtă justificare și corelare cu analiza SWOT

În urma analizei SWOT s-au identificat ca și puncte tari: numărul mare de exploatații agricole de subzistență sau semi-subzistență (elementul social al competitivității), existența produselor de calitate, tradiție în creșterea animalelor, potențial silvic și ecosistemic ridicat, patrimoniu material și imaterial bogat, cunoștințe legate de meserii tradiționale - prelucrarea lemnului, a lânii, olărit, precum și existența clădirilor potrivite pentru schimbarea funcției, inclusiv pentru activități economice.

Există numeroase puncte slabe ale teritoriului Mara-Natur precum nivelul scăzut de dezvoltare a activităților economice din domeniile turism, meșteșuguri și producție, nivelul scăzut al educației antreprenoriale, lipsa atractivității investiționale datorată izolării geografice a unor comune, a lipsei utilităților (acces, apă, gaz) necesare dezvoltării infrastructurii de sprijin (micro parcuri agro\_industriale, incubatoare de afaceri, târguri - piețe - spații expoziționale, unități de depozitare, prelucrare a resurselor locale), slaba valorificare a resurselor teritoriului, industria de procesare slab dezvoltată, lipsa resurselor financiare, lipsa serviciilor de sprijin (informare, consiliere, consultanță, formare profesională, educație antreprenorială, transfer tehnologic, etc), precum și slaba exploatare a resurselor de energie regenerabilă.

Implementarea acestei măsuri este necesară pentru stimularea mediului de afaceri din spațiul LEADER prin susținerea financiară a întreprinzătorilor care realizează activități neagricole pentru prima dată (start-up în baza unui plan de afaceri). Măsura contribuie la: ocuparea unei părți din excedentul de forță de muncă existent, stimularea mediului de afaceri din spațiul rural, diversificarea economiei rurale, creșterea atractivității zonelor LEADER, diminuarea fenomenului de migrație a tinerilor, creșterea veniturilor populației rurale și a nivelului de trai, scăderea sărăciei și combaterea excluderii sociale.

Principalul scop al măsurii este acela de a promova crearea și dezvoltarea unor noi activități economice în teritoriul GAL și încurajarea menținerii și dezvoltării activităților meșteșugărești tradiționale.

**1.2. Obiectivul de dezvoltare rurală este:** (c) obținerea unei dezvoltări teritoriale echilibrate a economiilor și comunităților rurale, inclusiv crearea și menținerea de locuri de muncă, conform art. 4 din Reg(UE) 1305/2013.

#### 1.3. Obiective specifice ale măsurii:

- Valorificarea durabilă a resurselor teritoriului GAL prin produse și servicii cu valoare adăugată mare;

- Diversificarea economiei rurale, dezvoltarea economică a teritoriului GAL și reducerea gradului de sărăcie;
- Crearea de locuri de muncă;
- Dezvoltarea activităților turistice și meșteșugărești tradiționale;
- Creșterea potențialului economic prin stimularea mediului de afaceri din teritoriului GAL;
- Măsura vizează crearea de noi activități non-agricole, care răspund obiectivelor EURI și nevoilor locale, cu scopul de a contracara efectele crizei provocate de COVID-19, cu accent pe crearea de noi locuri de muncă și redresare economică.

**1.4. Măsura contribuie la prioritatea P6** - promovarea incluziunii sociale, a reducerii sărăciei și a dezvoltării economice în zonele rurale, prevăzută la art. 5 din Reg. (UE) nr. 1305/2013.

**1.5. Măsura corespunde obiectivelor Art. 19** - Dezvoltarea exploatațiilor și a întreprinderilor, aliniatul 1, punctul (ii) din Reg. (UE) nr. 1305/2013.

**1.6. Măsura contribuie la Domeniul de intervenție: 6A** - Facilitarea diversificării, a înființării și a dezvoltării de întreprinderi mici, precum și crearea de locuri de muncă.

1.7 Măsura contribuie la obiectivele transversale ale Reg. (UE) 1305/2013:

#### **Inovare:**

Măsura vizează încurajarea și susținerea întreprinzătorilor din domeniul non-agricol pentru înființarea activităților neagricole în teritoriul GAL. Măsura se adresează exclusiv acelor activități sau operațiuni deficitare.

Proiectele selectate vor contribui la stimularea inovării în UAT-uri prin diversificarea activităților economice non-agricole și încurajarea înființării întreprinderilor, sprijinirea investițiilor care contribuie la creșterea valorii adăugate a produselor, valorificarea superioară a resurselor zonei, creșterea atractivității zonelor LEADER și diminuarea fenomenului de migrație al tinerilor, încurajarea menținerii și dezvoltării activităților meșteșugărești tradiționale, încurajarea și susținerea turismului în toate formele sale, creșterea veniturilor populației și a nivelului de trai, scăderea sărăciei și combaterea excluderii sociale. Tot ca și un obiectiv transversal la care contribuie această măsură este și **transferul de cunoștințe** prin care se dorește să se ofere modele de bune practici.

#### **Protecția mediului:**

Toate investițiile realizate în cadrul acestei măsuri vor fi din categoria celor „prietenos cu mediul” fiind selectate cu prioritate proiectele care adoptă soluții de obținere a energiei din surse regenerabile.

Producția de combustibili din biomasă (fabricarea peletilor) contribuie la reducerea efectelor schimbărilor climatice.

#### **1.8 Complementaritatea cu alte măsuri din SDL**

M2/1A Creșterea gradului de educație generală, profesională și antreprenorială

M3/ 2A Dezvoltarea exploatațiilor agricole și serviciilor din agricultură în teritoriul GAL

M8/6B “Dezvoltarea infrastructurii de sprijin pentru servicii de dezvoltare teritorială - centre multifuncționale”.

#### **1.9 Sinergia cu alte măsuri din SDL**

M6/6B “Îmbunătățirea și extinderea serviciilor de bază cu potențial de creștere economică (turism, mediu și cultură) în teritoriul GAL Mara-Natur”,

M7/6B “Creșterea calității vieții în teritoriul GAL prin dezvoltarea infrastructurii sociale” și

M8/6B “Dezvoltarea infrastructurii de sprijin pentru servicii de dezvoltare teritorială - centre multifuncționale”.

## 2. Valoarea adăugată a măsurii

Măsura generează valoare adăugată în teritoriu prin:

- Stimularea activităților economice noi din sfera serviciilor pentru populație sau pentru alte activități economice non-agricole din teritoriul GAL;
- Realizarea unei dezvoltări bazate pe resursele locale;
- Dezvoltarea resurselor umane și utilizarea de know-how;
- Crearea de noi locuri de muncă.

## 3. Trimiteri la alte acte legislative

### Legislație UE

Recomandarea 2003/361/CE din 6 mai 2003 privind definirea micro-întreprinderilor și a întreprinderilor mici și mijlocii.

Regulamentul 1305/2013, 1303/2013, 1407/2013, 807/2014

Regulamentul(UE) 2020/2094 AL CONSILIULUI din 14 decembrie 2020 de instituire a unui instrument de redresare al Uniunii Europene pentru a sprijini redresarea în urma crizei provocate de COVID-19.

### Legislație Națională

Ordonanță de Urgență nr. 44/2008 privind desfășurarea activităților economice de către persoanele fizice autorizate, întreprinderile individuale și întreprinderile familiale cu modificările și completările ulterioare;

Ordonanța de Urgență nr. 142/2008 privind aprobarea Planului de amenajare a teritoriului național

## 4. Beneficiari direcți/indirecți (grup țintă)

### 4.1. Beneficiari direcți

- Fermieri sau membrii unei gospodării agricole, care își diversifică activitatea prin înființarea unei activități non-agricole pentru prima dată. Persoanele fizice neautorizate nu sunt eligibile;
- Micro-întreprinderi și întreprinderi mici existente din teritoriu GAL, care își propun activități non-agricole, pe care nu le-au mai efectuat până la data aplicării pentru sprijin;
- Micro-întreprinderi și întreprinderi mici noi, înființate în anul depunerii aplicației de finanțare sau cu o vechime de maxim 3 ani fiscali, care nu au desfășurat activități până în momentul depunerii acesteia (start-ups).

### 4.2. Beneficiari indirecți

- Persoanele din categoria populației active aflate în căutarea unui loc de muncă;
- Consumatorii din teritoriu și externi;
- Agenți economici, populația, beneficiari ai bunurilor și serviciilor obținute prin activitățile economice finanțate de această măsură.

## 5. Tip de sprijin

- Sprijinul va fi acordat sub formă de sumă forfetară pentru finanțarea înființării de noi activități non-agricole în teritoriul LEADER pe baza unui plan de afaceri.

## 6. Tipuri de acțiuni eligibile și neeligibile

### 6.1. Acțiuni eligibile ( FEADR și EURI )

- Investiții pentru activități meșteșugărești, cum ar fi: activități de artizanat și alte activități tradiționale non-agricole (olărit, brodat, prelucrarea manuală a fierului, lânii, lemnului, pielii.... etc.)

- Investiții în activități turistice (ex: agro-pensiune, camping, parcuri de rulote, bungalow-uri, servicii turistice de agrement și alimentație publică, inclusiv punct gastronomic local);
- Investiții în sectoarele de producție în vederea comercializării și care corespund priorităților locale identificate în SDL.
- Servicii (ex: medicale, sanitar-veterinare, reparații mașini, unelte, obiecte casnice, alte servicii destinate populației din teritoriul GAL).

#### 6.2. Tipuri de acțiuni neeligibile:

- Prestarea de servicii agricole;
- ~~Procesarea și comercializarea produselor prevăzute în Anexa 1 din Tratat;~~

#### 7. Condiții de eligibilitate ( FEADR și EURI )

- Solicitantul trebuie să se încadreze în categoria beneficiarilor eligibili;
- Solicitantul trebuie să prezinte un plan de afaceri;
- Obiectivul trebuie să se încadreze în cel puțin unul dintre tipurile de activități sprijinite prin măsură;
- Sediul social și punctul/punctele de lucru trebuie să fie situate în teritoriul GAL Mara-Natur iar activitatea va fi desfășurată în teritoriul GAL Mara-Natur ;
- Implementarea planului de afaceri trebuie să înceapă în cel mult 3 luni de la data semnării contractului de finanțare
- Durata de realizare efectivă și implementare a planului de afaceri este de maximum 30 luni și include controlul implementării proiectului, inclusiv efectuarea ultimei plăți.

**( nu mai târziu de 30 septembrie 2025 ).**

- Domeniul de activitate al beneficiarului se regăsește în Lista codurilor CAEN eligibile atașate la Apelul de selecție, întocmit pe baza analizei SWOT, a ideilor de proiecte adunate în perioada de animare și a punctului de vedere a actorilor locali (ex. turismul rural în toate formele sale, meșteșuguri tradiționale, producția de peleti și bricheti din biomasa, ...etc).

Alte angajamente

Înainte de solicitarea celei de-a doua tranșe de plată, solicitantul face dovada desfășurării activităților comerciale prin producția comercializată sau prin activitățile prestate, în procent de minim 35% din valoarea primei tranșe de plată (cerința va fi verificată în momentul finalizării implementării planului de afaceri).

#### 8. Criterii de selecție ( FEADR și EURI )

- Proiecte care includ investiții în menținerea și dezvoltarea activităților meșteșugărești tradiționale;
- Proiecte care creează locuri de muncă
- Proiecte care includ investiții în dezvoltarea turismului în toate formele sale;
- Proiecte care au un nivel ridicat de calitate a planului de afaceri;
- Proiecte derulate de tineri;
- Proiecte care folosesc resurse locale;
- Utilizarea soluțiilor de obținere a energiei din surse regenerabile;
- Adoptarea de metode noi și utilizarea de tehnologii inovatoare.

## 9. Sume (aplicabile) și rata sprijinului

Suma alocată pe măsură: 323.470,00 euro din fonduri de tranziție FEADR

Suma alocată pe măsură: 184.843,72 euro din fonduri de tranziție EURI

Proiectele din cadrul acestei măsuri sunt din categoria operațiunilor generatoare de venit.

Valoarea maximă nerambursabilă a unui proiect este de 46.210,00 Euro/proiect, din totalul cheltuielilor eligibile. ( FEADR și EURI )

Sprijinul pentru înființarea de activități non-agricole în zone rurale se va acorda, sub formă de primă, în două tranșe astfel:

- 70% din cuantumul sprijinului la semnarea deciziei de finanțare;
- 30% în cuantumul sprijinului se va acorda cu condiția implementării corecte a planului de afaceri,

Sprijinul public nerambursabil va respecta prevederile Reg. (UE) nr.1407/2013 cu privire la sprijinul de minimis și nu va depăși 200.000 de euro/beneficiar pe 3 ani fiscali.

## 10. Indicatori de monitorizare

Domenii de intervenție	Indicator de monitorizare	Valoarea
1A	Cheltuieli publice totale FEADR	<del>1.173.470,00</del> euro <u>1.504.210,00</u>
1A	Cheltuieli publice totale EURI	184.843,72 euro
6A	Locuri de muncă create	5

## Fișa măsurii

Măsura 6/6B Îmbunătățirea și extinderea serviciilor de bază cu potențial de creștere economică( turism, mediu și cultură) în teritoriul GAL Mara-Natur

Tipul măsurii:    x INVESTIȚII  
                      x SERVICII  
                      □ SPRIJIN FORFETAR

1. Descrierea generală a măsurii, inclusiv a logicii de intervenție a acesteia și a contribuției la prioritățile strategiei, la domeniile de intervenție, la obiectivele transversale și a complementarității cu alte măsuri din SDL

### 1.1 Justificare. Corelare cu analiza SWOT

Multe zone suferă din cauza tendințelor negative referitoare la dezvoltarea socială și economică, adeseori legate de probleme de îmbătrânirea populației, raritatea oportunităților locurilor de muncă și niveluri scăzute de calitate a vieții.

Din analiza SWOT reiese faptul că teritoriul GAL Mara-Natur dispune de un patrimoniu natural și cultural deosebit de valoros. Patrimoniul cultural material și imaterial cu valoare culturală universală, națională și locală în număr de 127 obiective, iar patrimoniul natural reprezentat de 4 situri de importanță comunitară\_SCI și 1 sit pentru protecția avifaunei\_SPA.

Sprijinirea conservării patrimoniului natural și cultural local și a tradițiilor are drept scop stimularea activităților de turism, precum și menținerea tradițiilor și a moștenirii spirituale contribuind astfel la atractivitatea zonelor din teritoriul GAL, prin promovarea acestora de ex: în cadrul unui traseu tematic și în cadrul unor evenimente culturale și artistice.

Investițiile vor avea un impact pozitiv asupra turismului local și vor ajuta la stimularea dezvoltării mediului de afaceri local.

- Dezvoltarea socio-economică a teritoriului este indispensabil legată de existența unei infrastructuri, existența și accesibilitatea serviciilor de bază, inclusiv a celor de agrement, social, socio-medical și cultural. Îmbunătățirea și dezvoltarea infrastructurii de agrement, social, socio-medical și cultural reprezintă o cerință esențială pentru creșterea calității vieții și care pot conduce la o incluziune socială, inversarea tendințelor de declin economic și social și de depopulare.

- Lipsa cunoștințelor legate de schimbările climatice, protejarea mediului și de folosirea durabilă a resurselor naturale;

- Interesul scăzut manifestat de populația din teritoriul GAL, pentru problemele legate de mediu;

- Existența unui climat favorabil producerii energiei din surse regenerabile;

- Pierderea încrederii populației în politicile de mediu;

Măsura va contribui la îmbunătățirea sau extinderea serviciilor locale de bază destinate populației, inclusiv a celor de agrement și culturale și a infrastructurii aferente; îmbunătățirea infrastructurii la scară mică (inclusiv investiții în domeniul energiei din surse regenerabile și al economisirii energiei) restaurare, conservare și accesibilizare a patrimoniului cultural imobil de interes local și investiții de uz public în informarea turiștilor în infrastructura turistică la scară mică. Măsura vizează satisfacerea unor nevoi ale

comunității locale, dezvoltarea socio-economică și culturală a teritoriului.

### **1.2. Obiectivele de dezvoltare rurală al Reg. (UE) 1305/2013**

b) gestionarea durabilă a resurselor naturale și combaterea schimbărilor climatice.

c) Obținerea unei dezvoltări teritoriale echilibrate a economiilor și comunităților rurale, inclusiv crearea și menținerea de locuri de muncă

### **1.3. Obiectivul specific local al măsurii**

- Îmbunătățirea condițiilor de viață a locuitorilor prin amenajarea spațiilor publice locale
- Creșterea numărului de obiective de patrimoniu sprijinite;
- Conservarea și promovarea patrimoniului natural și cultural al teritoriului GAL

### **1.4. Contribuție la prioritatea/ prioritățile prevăzute la art. 5, Reg. (UE) nr. 1305/ 2013**

P5 Promovarea utilizării eficiente a resurselor și sprijinirea tranziției către o economie cu emisii reduse de carbon și rezistența la schimbările climatice în sectoarele agricol, alimentar și silvic.

P6 Promovarea incluziunii sociale, a reducerii sărăciei și a dezvoltării economice în zonele rurale

**1.5. Măsura corespunde obiectivelor art. 20** Servicii de bază și reînnoirea satelor în zonele rurale din Reg.(UE) nr.1305/2013, alin. 1, punctele b) Investiții în crearea, îmbunătățirea și extinderea tuturor tipurilor de infrastructură la scară mică, inclusiv investiții în domeniul energiei din surse regenerabile și al economisirii energiei; d) investiții în crearea, îmbunătățirea sau extinderea serviciilor locale de baza destinate populației, inclusiv a celor de agrement și culturale, și a infrastructurii aferente; e) investiții de uz public în infrastructura de agrement, în informarea turiștilor și în infrastructura turistică la scară mică; f) studii și investiții asociate cu întreținerea, refacerea și modernizarea patrimoniului cultural și natural al satelor, al peisajelor rurale și al siturilor de înaltă valoare naturală, inclusiv cu aspectele socio-economice conexe, precum și acțiuni de sensibilizare ecologică.

### **1.6. Contribuția la domeniile de intervenție**

DI 6B Incurajarea dezvoltării locale în zonele rurale; și un domeniu secundar: DI 5C Facilitarea furnizării și a utilizării surselor regenerabile de energie, a subproduselor, a deșeurilor, a reziduurilor și a altor materii prime nealimentare, în scopul bioeconomiei.

### **1.7. Contribuția la obiectivele transversale ale Reg.(UE) 1305/2013**

**Măsura contribuie la inovare și protecția mediului**

#### **Mediu**

Activitățile de turism sprijinite vor viza practicarea unui turism responsabil care să evite degradarea zonelor naturale sensibile, și, mai mult decât atât, promovarea acestora, contribuind inclusiv la promovarea biodiversității și generarea de venituri pentru locuitorii din teritoriul GAL. Restaurarea patrimoniului valoros local, inclusiv clădiri (fațade, acoperișuri, șuri, cântare, etc.) care nu sunt incluse în LMI clasa A și B prin asigurarea unui comportament care să se armonizeze cu mediul prin folosirea ” materialelor prietenoase ” cu mediul.

Sunt încurajate investițiile ce vizează eficientizarea energiei și a consumului de apă, crearea și dezvoltarea de activități neagricole privind identificarea și utilizarea energiilor din surse regenerabile, contribuind astfel la dezvoltarea competitivității locale, servicii de bază și a unei economii locale cu emisii scăzute de carbon.

## **Inovare**

Finanțarea pentru prima dată în teritoriul GAL a unor acțiuni de restaurare a patrimoniului valoros local, obligatoriu cu respectarea tehnicilor și materialelor tradiționale, locale este inovatoare. Obiectivele restaurate/renovate/reabilitate vor fi ulterior introduse într-un circuit turistic.

Tot ca și un obiectiv transversal la care contribuie această măsură este și **transferul de cunoștințe** prin care se dorește să se ofere modele de bune practici.

Toate acestea vor spori atractivitatea teritoriului.

### **1.8. Complementaritate cu alte măsuri din SDL**

M1/1A Sprijin pentru înființarea și dezvoltarea de structuri asociative”

M2/1A Creșterea gradului de educație generală, profesională și antreprenorială

M4/4A Regenerarea și conservarea biodiversității teritoriului GAL, inclusiv în zona Natura 2000, pentru valorificarea durabilă a serviciilor ecosistemice

M 7/6B Creșterea calității vieții în teritoriul GAL prin dezvoltarea infrastructurii sociale

### **1.9. Sinergia cu alte măsuri din SDL**

*M5/6A Valorificarea superioară a resurselor zonei prin investiții în infrastructura de afaceri neagricole*

*M7/6B Sustinerea dezvoltării teritoriului GAL prin diversificarea și creșterea calității serviciilor sociale (educație, sănătate)*

*M8/6B Dezvoltarea infrastructurii de sprijin pentru servicii de dezvoltare teritorială - centre multifuncționale*

## **2. Valoarea adăugată a măsurii**

Măsura va contribui la îmbunătățirea sau extinderea serviciilor locale de bază destinate populației prin promovarea tradițiilor, obiceiurilor, portului popular, restaurarea patrimoniului local valoros, îmbunătățirea infrastructurii la scară mică (inclusiv investiții în domeniul energiei din surse regenerabile și al economisirii energiei).

Măsura vizează satisfacerea unor nevoi ale comunității locale.

## **3. Trimiteri la alte acte legislative**

### **Legislație UE**

- Reg. (UE) nr. 1303/2013
- Reg. (UE) nr. 1305/2013
- Reg. (UE) nr. 807/2014

### **Legislația națională în vigoare.**

Legea nr. 215/2001 a administrației publice locale - republicată, cu modificările și completările ulterioare;

Hotărârea Guvernului nr. 26/2000 cu privire la asociații și fundații, cu modificările și completările ulterioare;

OUG nr. 195/2005 privind protecția mediului, cu modificările și completările ulterioare (legea Nr. 50 din 29 iulie 1991\*) privind autorizarea executării lucrărilor de construcții cu modificările și completările ulterioare.

## **4. Beneficiari direcți/indirecți (grup țintă)**

### **4.1. Beneficiari direcți**



- Autorități și administrații locale
- ONG-uri și alte asociații de proprietari
- Parteneriate ale acestora.

#### 4.2. Beneficiarii indirecti

- Populația locală
- Persoane fizice și juridice din toate sectoarele dezvoltării locale
- Turisti

#### 5. Tip de sprijin (conform art. 67 din Reg. (UE) nr.1303/2013)

- Rambursarea costurilor eligibile suportate și plătite efectiv de solicitant.
- Plăți în avans, cu condiția constituirii unei garanții echivalente corespunzătoare procentului de 100% din valoarea avansului, în conformitate cu art.45(4) și art.63 ale Reg.(UE) nr. 1305/2013.

#### 6. Tipuri de acțiuni eligibile și neeligibile

##### Acțiuni eligibile

- Investiții în facilități care sprijină activități de recreație (agrement)
- Investiții în înființarea, extinderea și modernizarea facilităților care furnizează servicii de bază (adică, piețe locale, centre de comunitate pentru activități sociale, centre de ecarisaj,... etc)
- Îmbunătățirea condițiilor de viață a locuitorilor prin amenajarea spațiilor publice locale (de ex. parcuri, terenuri de joc, piețe de valorificare a produselor locale, etc.);
- Investiții în proiecte de inovație de furnizare a serviciilor, adică legate de mijloace alternative de sisteme de transport public sau îmbătrânire activă
- Activități de informare și de creștere a conștientizării, de exemplu centre pentru vizitatori în zone protejate, acțiuni de publicitate, interpretare și cărări tematice.
- Investiții realizate cu caracter pilot: drumuri turistice tematice (ghidate), cicloturism, echitate etc.
- Întocmirea materialelor de informare și realizarea acțiunilor de conștientizare
- Realizarea de investiții în energie regenerabilă (hidro, solara, eoliana, biomasa)
- Realizarea de investiții în reducerea consumului de energie (reînnoirea unor instalații și echipamente mari consumatoare cu altele, înlocuirea centralelor clasice cu cele bazate pe surse neconvenționale, izolarea termică a clădirilor etc.
- Amenajare spații și achiziție tehnologie pentru: economie - eficiență energetică/ energii regenerabile/ reciclare deșeuri
- Întreținere, refacere și modernizarea peisajului rural și al siturilor de înaltă valoare
- Sensibilizare ecologică și/sau arhitecturală (peisagistică)
- Studii etno - antropologice - arhitecturale
- Conservarea patrimoniului construit de dimensiuni mici (capele, poduri, facilități publice)
- Acțiuni de inventariere pentru listarea locațiilor de patrimoniu cultural/natural
- Restaurarea valorilor patrimoniale identificate
- Conservarea patrimoniului nematerial cum ar fi muzica, folclorul și arta;
- Demarcarea zonelor turistice
- Construirea și modernizarea centrelor de informații turistice, informații și îndrumare pentru vizitatori
- Stabilirea de sisteme de rezervări online pentru servicii turistice.

## 7. Condiții de eligibilitate

- Solicitantul să se încadreze în categoria beneficiarilor eligibili;
- Solicitantul nu trebuie să fie în insolvență sau în incapacitate de plată;
- Solicitantul se angajează să asigure întreținerea/mentenanța investiției pe o perioadă de minim 5 ani, de la ultima plată;
- Investiția să se încadreze în tipul de sprijin prevăzut prin măsură;
- Investiția trebuie să fie în corelare cu strategia de dezvoltare locală și/sau județeană aprobată;
- Investiția să se realizeze în teritoriul GAL;
- Partenerii sunt atât din GAL cât și din afara cu condiția ca grupul țintă și costurile directe legate de o anumită investiție, acțiune prevăzută în proiect să fie din teritoriul GAL.
- Solicitantul prezintă un acord de parteneriat în care se specifică rolul fiecărui partener în proiect și care are o durată cel puțin egală cu perioada de desfășurare a proiectului
- Proiectul se va desfășura pe o perioadă de maxim 3 ani

## 8. Criterii de selecție

- Numărul de parteneri implicați
- Proiecte cu impact micro-regional;
- Potențialul de dezvoltare turistică;
- Numărul de activități socio-culturale desfășurate
- ONG-uri care activează în domeniile turism, mediu, cultură și artă.
- Numărul de beneficiari finali vizați în grupul țintă

## 9. Sume aplicabile și rata sprijinului

Valoarea maximă nerambursabilă a unui proiect este de 100.000,00 Euro/proiect, din totalul cheltuielilor eligibile. Intensitatea sprijinului va fi de:

- 100% pentru investiții negeneratoare de venit și pentru investiții generatoare de venit cu utilitate publică
- 90% pentru investiții generatoare de venit pentru cheltuielile eligibile din proiect. Sprijinul public nerambursabil va respecta, dacă este cazul, prevederile Reg. (UE) nr.1407/2013 cu privire la sprijinul de minimis și nu va depăși 200.000 de euro/beneficiar pe 3 ani fiscali.

## 10. Indicatori de monitorizare

Domenii de intervenție	Indicator de monitorizare	Valoarea
1A	Cheltuieli publice totale	939.961,99 769.885,99 euro
5C	Totalul investițiilor	300.000 euro
6B	Populație netă care beneficiază de servicii/ infrastructuri îmbunătățite	150

## Fișa măsurii

### M7/6B Creșterea calității vieții în teritoriul GAL prin dezvoltarea infrastructurii sociale

Tipul măsurii:  INVESTIȚII  
 SERVICII  
 SPRIJIN FORFETAR

1.Descrierea generală a măsurii inclusiv a logicii de intervenție a acesteia și a contribuției la prioritățile strategiei, la domeniile de intervenție, la obiectivele transversale și a complementarității cu alte măsuri din SDL

#### 1.1 Justificare și corelare cu analiza SWOT

În urma Analizelor diagnostic și SWOT în teritoriul GAL s-au identificat următoarele:

a) din punct de vedere demografic:

- În funcție de gen: femeii reprezintă 50,58% din populația GAL\_MN (max. 51,8% la Vima Mică/ min. 48,53% Coltău),
- În funcție de vârstă: copiii (0-14 ani) reprezintă 16,60% din populația GAL\_MN (max. 25,85% la Coltău, min. 13,84% Băiuț), vârstnici (peste 64 ani) reprezintă 16,31% din populația GAL\_MN (max. 33,39% la Vima Mică, min. 13,92% Coltău),
- În funcție de etnie: maghiară-7.55% din populația GAL\_MN (53,22% Coltău), roma-4,15% din populația GAL\_MN, (36,64% Coltău),
- În funcție de forța de muncă-inactivă și în căutarea unui loc de muncă 89,96% din populația GAL\_MN, șomeri 1,70% din populația GAL\_MN.

b) din punct de vedere social: gradul de acordare a beneficiilor sociale și infrastructura de sprijin, sunt reduse. Diversitatea serviciilor sociale este scăzută, în condițiile în care există o creștere a numărului de beneficiari: vârstnici, copii, tineri, femeii, persoane bolnave, cu dizabilități, șomeri de lungă durată, dar mai ales din rândul minorității rome;

În cazul copiilor din medii sociale defavorizate, este scăzută accesul la nivel de studii liceale și universitare precum și la nivelul formării profesionale. De asemenea în teritoriul GAL: lipsa profilelor educaționale agricol și silvic, adaptarea scăzută a programei școlare la nevoile de forță de muncă ale comunităților, nivelul scăzut al educației antreprenoriale, civice, ecologice, identificate, determină o necesitate accentuată de orientare spre educație. În baza următoarelor considerente: lipsa serviciilor medicale complete în toate UAT-urile GAL: medicină de familie, medicină de specialitate, stomatologie și farmacie, este nevoie stringentă de un sistem de sănătate mai dezvoltat.

Măsura contribuie la realizarea centrelor sociale integrate care vor deservi nevoile legate de asistență socială comunitară, ale populației locale, ale persoanelor aflate în situații de risc social: grupuri vulnerabile, grupuri marginalizate, în special a etniei rome, grupuri defavorizate, din teritoriul Asociației Microregionale Mara Natur. Această măsură vizează satisfacerea unor nevoi ale comunității locale, dezvoltarea socio-economică a teritoriului, precum și crearea de noi locuri de muncă. În cadrul centrelor comunitare de exemplu pot fi asigurate următoarele servicii: informare, evaluare și elaborare plan de intervenție,

integrare și reintegrare socială, asistența medicală primară, terapii de recuperare și relaxare orientare profesională, socializare și petrecerea timpului liber, organizare și implicare în activități comunitare și culturale, supraveghere, îngrijire, educație și dezvoltare timpurie, suport pentru dezvoltarea abilităților pentru viață independentă, servicii auxiliare cu caracter administrativ, etc.

Măsura va contribui la îmbunătățirea calității vieții locuitorilor UAT-urilor din zonă prin furnizarea oportună și prin facilitarea accesului la serviciile de asistență socială, medicală, educațională, ocupare pe piața muncii.

Realizarea obiectivelor măsurii conduce la inversarea tendințelor de declin economic, social și de depopulare a zonelor rurale (îmbătrânire și exod rural).

**1.2. Obiectiv(e) de dezvoltare rurală ale Reg. (UE) nr. 1305/2013:** c.) obținerea unei dezvoltări teritoriale echilibrate a economiilor și a comunităților rurale, inclusiv crearea și menținerea locurilor de muncă

**1.3. Obiectiv(e) specific(e) al(e) măsurii:**

- Susținerea echității sociale prin diversificarea și modernizarea serviciilor sociale;
- Îmbunătățirea și accesibilizarea serviciilor sociale la nivel local;
- Diminuarea fenomenului de segregare a minorităților locale (în special a populației române);

**1.4. Măsura contribuie la prioritatea/prioritățile prevăzute la art. 5, Reg. (UE) nr. 1305/2013:** P6 Promovarea incluziunii sociale, a reducerii sărăciei și a dezvoltării economice în zonele rurale

**1.5. Măsura corespunde obiectivelor art.20 din Reg. (UE) nr. 1305/2013:** „Servicii de bază și reînnoirea satelor în zonele rurale”: alin.1- litera b) „Investiții în crearea, îmbunătățirea și extinderea tuturor tipurilor de infrastructuri la scară mică, inclusiv investiții în domeniul energiei din surse regenerabile și al economisirii energiei”, -litera g) ”investiții orientate spre transferul activităților și transformarea clădirilor sau a altor instalații aflate în interiorul sau în apropierea așezărilor rurale, în scopul îmbunătățirii calității vieții sau al creșterii performanței de mediu a așezării respective”.

**1.6. Măsura contribuie la Domeniul de intervenție:**

6B Încurajarea dezvoltării locale în zonele rurale

**1.7. Măsura contribuie la obiectivele transversale ale Reg. (UE) nr. 1305/2013**  
Inovare

Caracterul inovativ se manifestă prin următoarele direcții: îmbunătățirea și accesibilizarea serviciilor locale de asistență socială și medicale în teritoriul GAL, introducerea, dezvoltarea unităților de asistență socială și de îngrijire medicală la domiciliu, incluziune socială, se asigură egalitate de șanse;

**Mediu**

Din această perspectivă se dorește atenuarea schimbărilor climatice și adaptarea la acestea și dotarea clădirilor multifuncționale cu sisteme care utilizează energie regenerabilă

**1.8. Complementaritatea cu alte măsuri din SDL:**

M6/6B Îmbunătățirea și extinderea serviciilor de bază cu potențial de creștere (turism,

mediu și cultura) în teritoriul GAL Mara-Natur

#### **1.9. Sinergia cu alte măsuri din SDL:**

M6/6B Îmbunătățirea și extinderea serviciilor de baza cu potențial de creștere (turism, mediu și cultura) în teritoriul GAL Mara-Natur

M5/6A Valorificarea superioară a resurselor zonei prin investiții în infrastructură de afaceri neagricole

M8/6B Dezvoltarea infrastructurii de sprijin pentru servicii de dezvoltare teritorială - centre multifuncționale

#### **2. Valoarea adăugată a măsurii:**

Înființarea și/sau modernizarea centrelor comunitare de asistență socială comunitară, medicală, educațională și de ocupare pe piața muncii, reprezintă o abordare complexă pentru soluționarea privind accesibilizarea serviciilor de bază, sociale pentru populația din satele izolate și greu accesibile. Aria de deservire a centrelor comunitare va acoperi mai multe UAT-urile din teritoriu, fiind un criteriu de eligibilitate.

#### **3. Trimiteri la alte acte legislative:**

- Reg. (UE) nr. 1303/2013, Reg. (UE) nr. 1305/2013 (art. 20), Reg. (UE) nr. 807/2014, Reg. (UE) nr. 1407/2013
- Legea asistenței sociale nr. 292 din 2011
- HG 867/2015 pentru aprobarea Nomenclatorului serviciilor sociale, precum și a regulamentelor-cadru de organizare și funcționare a serviciilor sociale

#### **4. Beneficiari direcți/indirecți (grup țintă)**

##### **4.1. Beneficiari direcți**

-Entități publice:

- Autorități publice locale și asociațiile acestora

-Entități

private:

- Furnizori acreditați de servicii sociale, educaționale, medicale, de ocupare pe piața muncii
- ONG-uri definite conform legislației în vigoare pentru investiții în infrastructura socială
- Întreprinderi sociale
- GAL-ul

##### **4.2. Beneficiarii indirecți**

- Minoritățile locale (în special minoritatea romă)
- Persoane aparținând grupurilor vulnerabile, marginalizate și defavorizate
- Întreprinderile înființate și/sau dezvoltate în cadrul centrelor comunitare
- ONG-uri care vor avea activități de asistență socială în centrele comunitare

#### **5. Tip de sprijin (conform art. 67 din Reg. (UE) nr.1303/2013)**

- Rambursarea costurilor eligibile suportate și plătite efectiv
- Plăți în avans, cu condiția constituirii unei garanții bancare sau a unei garanții echivalente corespunzătoare procentului de 100 % din valoarea avansului, în conformitate cu art. 45 (4) și art. 63 ale R. (CE) nr. 1305/2014.

## 6. Tipuri de acțiuni eligibile și neeligibile

### 6.1 Tipuri de acțiuni eligibile

Realizarea infrastructurii sociale prin înființarea, modernizarea și/sau dotarea pentru:

- Centre pentru prevenirea și combaterea sărăciei și riscului de excluziune socială (centre de zi pentru asistență și suport pentru alte persoane aflate în situații de nevoie, centre de zi de integrare/ reintegrare socială, cantină, școală după școală, etc.);
- Centre pentru persoane vârstnice (centre de zi pentru persoane vârstnice, centre de zi de socializare și petrecerea timpului liber-tip club, etc.);
- Centre pentru copii și familie (centre de zi pentru copii: copii în familie, copii separați sau în risc de separare de părinți, consiliere și sprijin pentru copii și părinți, centre de zi pentru dezvoltarea deprinderilor de viață, etc.);
- Centre pentru persoane cu dizabilități;
- Centre de servicii integrate (sociale, medicale, informare, consiliere, educație, formare profesională, ocupare pe piața muncii).

### 6.2 Tipuri de acțiuni neeligibile

- Creșele și infrastructura de tip “after-school” din incinta școlilor
- Centre rezidențiale (cu cazare)

## 7. Condiții de eligibilitate

- Solicitantul să se încadreze în categoria beneficiarilor eligibili;
- Solicitantul nu trebuie să fie în insolvență sau incapacitate de plată;
- Solicitantul se angajează să asigure întreținerea/ mentenanța investiției pe o perioadă de minim 5 ani, de la ultima plată;
- Investiția să se încadreze în tipul de sprijin prevăzut prin măsură;
- Investiția trebuie să fie în corelare cu strategia de dezvoltare locală și/sau județeană aprobată;
- Investiția să se realizeze în teritoriul Asociației Microregionale Mara Natur și să deservească mai multe UAT-uri din teritoriu;

## 8. Criterii de selecție

- Proiecte cu impact micro-regional;
- Dotarea clădirilor cu sisteme care utilizează energie regenerabilă;
- Crearea de noi locuri de muncă cu normă întreagă;
- Proiecte combinate cu măsura 5.2 din POCU pentru infrastructura socială;
- Solicitanții care nu au primit anterior sprijin comunitar pentru o investiție similară;

## 9. Sume aplicabile și rata sprijinului

### 9.1. Justificare

La stabilirea cuantumului sprijinului s-a avut în vedere faptul că un proiect deservește interesele comune ale mai multor UAT-uri din teritoriu, beneficiarul poate obține plafonul maxim al ajutorului public nerambursabil.

### 9.2. Sume aplicabile și rata sprijinului:

Intensitatea sprijinului va fi de:

- 100% pentru investiții negeneratoare de venit și pentru investiții generatoare de venit

cu utilitate publică;

- 90% pentru investiții generatoare de venit.

Sprijinul public nerambursabil va respecta, dacă este cazul, prevederile Reg. (UE) nr.1407/2013 cu privire la sprijinul de minimis și nu va depăși **200.000 de euro/beneficiar** pe 3 ani fiscali.

#### 10. Indicatori de monitorizare

Domenii de intervenție	Indicator de monitorizare	Valoarea
1A	Cheltuieli publice totale	<del>39.473</del> <u>38.461</u> euro
6A	Locuri de muncă create	1
6B	Populație netă care beneficiază de servicii/ infrastructuri îmbunătățite	50

## CAPITOLUL VI: Descrierea complementarității și/sau contribuției la obiectivele altor strategii relevante (naționale, sectoriale, regionale, județene, etc.)

Măsurile Strategiei de Dezvoltare Locală GAL Mara Natur sunt complementare și susțin obiectivele, prioritățile, domeniile majore de intervenție ale Planului Național de Dezvoltare Rurală și implicit ale Politicii Agricole Comune europene, prin criteriile de identificare și definire date de ghidul de finanțare.

Complementaritatea măsurilor de dezvoltare a teritoriului administrativ (microregional) al GAL Mara Natur este asigurată de corelarea cu elementelor de planificare similare identificate la nivel teritorial superior - județean (**Planul de Amenajare al Teritoriului Județean\_2020**<sup>5</sup>) și regional (**Planul de Dezvoltare al Regiunii de Nord Vest**<sup>6</sup>). Astfel, direcțiile de dezvoltare ale Obiectivelor Strategice (PATJ\_MM) 3. "Eficientizarea relațiilor om-mediul în contextul exploatarea ecologică, sustenabilă, a resurselor naturale"; 8. "Dezvoltarea durabilă, pornind, în primul rând, de la resursele locale, a tuturor ramurilor economice în vederea asigurării cerințelor de consum și îmbunătățirii nivelului de trai al populației locale și de creare a excedentului de produse pentru piața extrajudețeană" și 10. "Creșterea coeziunii teritoriale prin reducerea și eliminarea disparităților economico-sociale din județul Maramureș" sunt susținute de măsura GAL Mara Natur: M6/6B. Direcțiile de dezvoltare ale obiectivului județean strategic 8. "Dezvoltare durabilă ..." mai sunt susținute de măsurile GAL Mara Natur: M5/6A; M3/2A; M1/1A și M8/6B iar ale obiectivului strategic 10. "Coeziunea teritorială ..." de către măsurile: M4/4A; M3/2A; M8/6B.

Obiectivul de mediu 4. "Protecția mediului natural și antropic, utilizarea eficientă a resurselor și reducerea emisiilor poluante" este susținut de măsura GAL M4/4A; iar Obiectul Strategic social 7. "Asigurarea de resurse umane durabile prin limitarea declinului demografic și prin perfecționarea sistemului de sănătate, de educație și de formare/reconversie profesională" de măsurile cu specific social ale GAL Mara Natur: M2/1A și M7/6B.

Prioritățile investiționale<sup>7</sup> ale domeniului prioritar al **Planului de Dezvoltare a Regiunii de Nord Vest (2014 - 2020)**: 1. "Creșterea competitivității economice a regiunii și stimularea cercetării și inovării" sunt complementare cu M6/6B; M5/6A, M1/1A; M8/6B și M2/1A. Domeniul regional prioritar 3. "Creșterea calității vieții locuitorilor din regiune" este susținut și de măsurile complementare GAL: M8/6B și M7/6B iar ale domeniului prioritar 4. "Protecția mediului natural și antropic, utilizarea eficientă a resurselor și reducerea emisiilor poluante" sunt complementare cu măsurile: M6/6B; M4/4A și M3/2A.

Din perspectiva sectorială, a componentelor dezvoltării rurale au fost identificate ca documente de referință relevante pentru SDL GAL Mara Natur, următoarele:

(a) la nivel de **politicilor naționale de dezvoltare rurală**:

<sup>5</sup> <http://www.cjmaramures.ro/attachments/strategie/PATJ%20Maramures.pdf> / Strategia de Dezvoltare a județului Maramureș pentru actualul ciclu de planificare (2014 - 2020) este subiectul unui contract de prestări servicii aflat în derulare.

<sup>6</sup> <http://www.nord-vest.ro/SERVICIIPentru-Dezvoltare-Regionala/PLANIFICARE-REGIONALA/Planul-de-dezvoltare-regionala-2014-2020/PDR-2014-2020-aprobat-de-CDR-Nord-Vest--eID1724.html>

<sup>7</sup> 1.1. Îmbunătățirea competitivității IMM-urilor și a microîntreprinderilor și creșterea gradului de internaționalizare ale acestora; 1.2. Sprijinirea și promovarea activităților de CDI; 1.3. Dezvoltarea și încurajarea antreprenoriatului; 1.4. Dezvoltarea și valorificarea potențialului turistic;



- **Viziunea Guvernului României pentru dezvoltarea clasei de mijloc la sate**<sup>8</sup> - direcția strategică II "Schimbarea de generații în agricultură și un nou rol pentru ferma de familie" este susținută complementar de măsura: M2/1A; Direcția strategică III. "Asocierea pentru intrarea pe piață - cheia pentru dezvoltare" este susținută complementar de M1/1A; Direcția IV. "Investiții în mediul rural" de măsura M3/2A iar Direcția VI. "Dezvoltarea economiei rurale prin eco și agroturism" de către măsurile GAL: M6/6B și M4/4A dar și de M5/6A. Întreaga activitate a GAL Mara Natur și sprijinul acordat dezvoltării teritoriului microregional prin măsurile M8/6B, M1/1A și M7/6B susțin direcția strategică VII "O nouă misiune pentru Grupurile de Acțiune Locală" a documentului menționat.

- **Anexa PNDR - Orientări strategice naționale pentru dezvoltarea durabilă a zonei montane defavorizate (2014 - 2020)**<sup>9</sup> prezintă de asemenea obiective generale ale căror obiective specifice sunt susținute complementar de către măsuri identificate în cadrul GAL Mara Natur, după cum urmează: Obiectivul general 1. "Creșterea competitivității economice" prin măsurile M3/2A și M2/1A; Obiectivul general 2. "Creșterea atractivității zonei montane defavorizate și stabilizarea populației montane" prin M6/6B, M5/6A, M2/1A și M7/6B; Obiectivul general 3. "Ameliorarea calității factorilor de mediu din zona montană defavorizată și conservarea biodiversității" prin măsurile: M6/6B și M4/4A iar pentru Obiectivul general 4. "Conservarea și valorificarea resurselor culturale" prin măsura M6/6B.

(b) în domeniul **dezvoltării sociale**: obiectivele **Strategiei naționale privind incluziunea socială și reducerea sărăciei pentru perioada 2015-2020**, transpuse în **Programul Operațional Sectorial\_Capital Uman**<sup>10</sup> - măsurile sociale ale SDL: M2/1A "Creșterea capacității profesionale și manageriale în teritoriul GAL Mara Natur", sunt complementare cu Axa Prioritară 3\_ Locuri de muncă pentru toți, cu Obiectivul tematic 10. "Investițiile în educație, formare și formare profesională pentru competențe și învățare pe tot parcursul vieții", respectiv M7/6B "Creșterea calității vieții în teritoriul GAL prin dezvoltarea infrastructurii sociale" este complementară Axei Prioritare 5\_Dezvoltare locală plasată sub responsabilitatea comunității, Obiectivului Tematic 09 - Promovarea incluziunii sociale, combaterea sărăciei și a oricărei forme de discriminare, cu cele 3 tipuri de investiții tematice<sup>11</sup>, prin care GAL Mara Natur are intenția să asigure sustenabilitatea proiectelor aplicate în cadrul acestei măsuri (conform prevederilor Ghidului de Finanțare).

(c) în domeniul **culturii**: **Agenda Culturală Europeană**<sup>12</sup> transpusă în **cadrul de organizare și funcționare al Ministerului Culturii**<sup>13</sup> - măsurile GAL Mara Natur susțin complementar domenii de interes ale Axelor prioritare europene și naționale, precum domeniile de interes ale priorității culturale A "Diversitate culturală, dialog intercultural și cultură accesibilă și

---

<sup>8</sup> [http://gov.ro/fisiere/stiri\\_fisiere/Viziunea\\_Guvernului\\_Rom%C3%A2niei\\_pentru\\_dezvoltarea\\_clasei\\_de\\_mijloc\\_la\\_sate.pdf](http://gov.ro/fisiere/stiri_fisiere/Viziunea_Guvernului_Rom%C3%A2niei_pentru_dezvoltarea_clasei_de_mijloc_la_sate.pdf);

<sup>9</sup> <http://www.madr.ro/orientari-strategice-naționale-pentru-dezvoltarea-durabila-a-zonei-montane-defavorizate-2014-2020.html>

<sup>10</sup> <http://www.fonduri-ue.ro/pocu-2014>;

<sup>11</sup> 9ii - Integrarea socio-economică a comunităților marginalizate, cum ar fi romii/ 9iv - Creșterea accesului la servicii accesibile, sustenabile și de înaltă calitate, inclusiv asistență medicală și servicii sociale de interes general/ 9v - Promovarea antreprenoriatului social și a integrării vocaționale în întreprinderile sociale și economia socială și solidară pentru a facilita accesul la ocuparea forței de muncă - cu obiectivele specific: 4.1 - 4.16.

<sup>12</sup> European Union, Work Plan for Culture 2014 - 2020

<sup>13</sup> HG 90/ 2010 privind organizarea și funcționarea Ministerului Culturii și Patrimoniului Național (Monitorul Oficial 116 din 22 februarie 2010)

inclusivă” pot fi susținute complementar de aplicarea inovativă a măsurilor: GAL M6/6B (Servicii de bază cu potențial de creștere economic); M1/1A (Structuri asociative); M8/6B (Infrastructura de sprijin pentru dezvoltarea teritorială); M2/1A (Capacitate profesională și managerială). Prioritatea B ”Industrii Culturale și Creative (CCIs)” are domenii de interes<sup>14</sup> susținute de aplicarea măsurilor M6/6B și de M5/6A iar măsurile M1/1A și M2/1A pot susține domenii de interes ale priorității culturale C ”Abilități și mobilitate”<sup>15</sup>.

(d) în domeniul **protecției și managementului de mediu**: la nivel național - ”Programul Operațional Infrastructură Mare”<sup>16</sup>, la nivel județean (Maramureș) ”Planul Local de Acțiune pentru Mediu, județul Maramureș”<sup>17</sup>. Prioritățile de investiții 4a - 4iii ”Eficiență energetică, producție din surse regenerabile” ale Obiectivului tematic selectat 04 al POIM<sup>18</sup> este vizată de măsura complementară a GAL Mara Natur M6/6B. Iar prioritățile de investiții<sup>19</sup> ale Obiectivului tematic selectat 06 al POIM ”Conservarea și protecția mediului și promovarea utilizării eficiente a resurselor” sunt susținute complementar de măsurile GAL M6/6B și M4/4A.

Trebuie să menționăm că la nivelul județului Maramureș, administrațiile publice locale membre ale GAL Mara Natur sunt membre ale:

- **Asociației de Dezvoltare Intercomunitară pentru apă și canalizare ADI - Maramureș**, înființată cu scopul înființării, finanțării, exploatării, monitorizării și controlului furnizării serviciului de alimentare cu apă și canalizare precum și a creării, modernizării și/sau dezvoltării sistemelor publice de alimentare cu apă și canalizare, a căror acțiuni/ proiecte vizează prioritățile de investiții 6ii ”Investiții în sectorul apei, pentru a îndeplini cerințele acquis-ului de mediu al Uniunii și pentru a răspunde unor nevoi de investiții identificate de statele membre care depășesc aceste cerințe” ale Obiectivului tematic selectat 06 POIM ”Conservarea și protecția mediului și promovarea utilizării eficiente a resurselor” și

- **Asociației de Dezvoltare Intercomunitară pentru Gestionarea Integrată a Deșeurilor Menajere în Județul Maramureș**, a cărei scop (realizarea unui sistem integrat de gestionare a deșeurilor menajere din județul Maramureș) este complementar priorității 6i ”investiții în sectorul deșeurilor” al Obiectivului tematic selectat 06 POIM.

Măsurile acestor organizații intercomunitare (ADI<sup>20</sup>) nu au fost incluse între măsurile identificate în cadrul SDL a GAL Mara Natur.

---

<sup>14</sup> 1. ... întărirea potențialului culturii asupra dezvoltării locale și regionale și a diseminării efectelor CCIs asupra economiei în ansamblul ei/ 3.4. Promovarea turismului cultural ca și conducător al unei dezvoltări sustenabile sociale și economice

<sup>15</sup> 2. Promovarea parteneriatelor creative; respectiv 3.2. Identificare și dezvoltarea competențelor profesionale în sectorul cultural;

<sup>16</sup> <http://www.fonduri-ue.ro/poim-2014>;

<sup>17</sup> [http://www.cjmaramures.ro/Document\\_Files/PLAM/00002791/po52p\\_PLAM%20Jud.%20Maramures%20-%20ver.3%20-%202013.pdf](http://www.cjmaramures.ro/Document_Files/PLAM/00002791/po52p_PLAM%20Jud.%20Maramures%20-%20ver.3%20-%202013.pdf) ;

<sup>18</sup> Sprijinirea tranziției către o economie cu emisii scăzute de dioxid de carbon în toate sectoarele;

<sup>19</sup> 6d - Protejarea și refacerea biodiversității și a solurilor și promovarea unor servicii ecosistemice, inclusiv prin Natura 2000 și de infrastructură ecologică / 6i - investiții în sectorul deșeurilor;

<sup>20</sup> <http://www.cjmaramures.ro/adi-uri>



## b)RESPONSABILII PENTRU IMPLEMENTAREA ACȚIUNILOR

Nrcrt	DENUMIREA ACȚIUNII	RESPONSABILII PENTRU IMPLEMENTAREA ACȚIUNILOR
1	Lansarea și derularea apelului de selecție pentru măsura care propune finanțarea infrastructurii sociale (M5/6B)	- PERSONAL ANGAJAT GAL
2	Lansarea și derularea apelurilor de selecție pentru celelalte măsuri din SDL (M1/1A, M2/1A, M3/2A, M4/6A)	- PERSONAL ANGAJAT GAL
3	Animarea teritoriului	- PERSONAL ANGAJAT GAL - PARTENERI
4	Evaluarea și selecția proiectelor (GAL)	- PERSONAL ANGAJAT GAL - COMITETUL DE SELECȚIE - COMISIA DE CONTESTAȚII
6	Monitorizarea și evaluarea implementării strategiei	- PERSONAL ANGAJAT GAL - SERVICII EXTERNALIZATE *
7	Verificarea conformității cererilor de plată pentru proiectele selectate de GAL	- PERSONAL ANGAJAT GAL - SERVICII EXTERNALIZATE *
8	Monitorizarea proiectelor contractate	- PERSONAL ANGAJAT GAL
9	Întocmirea cererilor de plată, dosarelor de achiziții aferente costurilor de funcționare și animare	- PERSONAL ANGAJAT GAL
10	Activități specifice funcționării GAL: financiar, contabilitate, juridic, resurse umane	- PERSONAL ANGAJAT GAL - SERVICII EXTERNALIZATE *
11	Acțiuni de cooperare	- PERSONAL ANGAJAT GAL - PARTENERI - SERVICII EXTERNALIZATE *

Funcțiile administrative pentru implementarea SDL și timpul aferent programului de muncă sunt prezentate în Cap. IX, iar responsabilitățile concrete ale fiecărei funcții (atribuțiile) sunt prezentate în Anexa 8 la SDL.

## c)RESURSELE FINANCIARE ȘI MATERIALE NECESARE PENTRU DESFĂȘURAREA ACȚIUNILOR PROPUSE

### Bugetul alocat costurilor de funcționare GAL

Conform planului de finanțare anexă la SDL, costurile de funcționare și de animare pentru implementarea SDL de către Asociația Microregională Mara Natur vor fi 20% din costurile publice totale efectuate pentru această strategie.

Pentru funcționarea GAL, conform articolului 34 (3) (g) Regulamentul 1303/2013, suma va fi

\* Dacă este cazul

utilizată pentru următoarele categorii de cheltuieli:

- cheltuieli de personal;
- cheltuieli pentru servicii de consultanță tehnică și financiară și expertiză legată de implementarea strategiei GAL,
- cheltuieli aferente sediului administrativ al GAL (închiriere și dotarea) din teritoriul GAL;
- cheltuieli pentru echipamente și consumabile necesare funcționării GAL;
- cheltuieli pentru organizarea întâlnirilor GAL și ale comitetului de selecție,
- cheltuieli pentru comunicare, transport și utilități;
- costuri de audit;
- costuri legate de monitorizarea și evaluarea implementării strategiei;
- cheltuieli de participare la activitățile rețelei naționale și Rețelei Europene de Dezvoltare Rurală;
- cheltuieli cu achiziția unui mijloc de transport GAL cu o valoare maximum 18.000 euro fără TVA;
- cheltuieli ocazionate de utilizarea, întreținerea, asigurarea mijlocului de transport achiziționat, precum și orice alte cheltuieli conexe;
- instruirea și/sau dezvoltarea competențelor angajaților GAL privind implementarea SDL;
- instruirea liderilor locali din teritoriul GAL privind implementarea SDL prin seminarii și grupuri de lucru;
- cheltuieli pentru animare (activități de promovare sau informare).

Conform articolului 35 (1) (e) al Regulamentului (UE) nr. 1303/2013, **costurile alocate pentru animare** vor fi utilizate pentru facilitarea schimbului între părțile interesate, pentru furnizarea de informații, pentru promovarea strategiei și pentru sprijinirea beneficiarilor în vederea pregătirii cererilor de finanțare.

#### **Resursele externe utilizate corelate cu acțiunile propuse**

Asociația Microregională Mara Natur , în baza unui contract de comodat, dispune de un sediu în care își desfășoară activitatea, situat în Orașul Baia Sprie. Spațiul este dotat cu mobilier corespunzător, echipamente IT, echipamente de comunicații (telefon, fax), imprimantă, copiator, etc., echipamente necesare funcționării în condiții optime pentru îndeplinirea obiectivelor prioritare care au fost stabilite în vederea dezvoltării comunităților rurale.

Spațiul beneficiază de toate utilitățile necesare, inclusiv legătura la infrastructura de telecomunicații (telefon și internet).

În vederea organizării activităților propuse, (conferințe, seminarii, dezbateri, întâlniri, instruirii, ateliere de lucru, etc.), se va face uz de resursele materiale (spații locative, mijloace fixe, etc.) ale membrilor parteneriatului, atunci când situația o va impune, sau va contracta servicii de închiriere sală de conferințe din cadrul teritoriului.

## CAPITOLUL VIII: Descrierea procesului de implicare a comunităților locale în elaborarea strategiei

Asociația Microregională Mara-Natur reprezintă cooperarea a 70 de membrii parteneri publici și privați: 17 parteneri publici (24%), 16 parteneri privați aparținând societății civile (23%) și 37 de parteneri privați aparținând mediului de afaceri (53%), din 17 unități administrative ale teritoriului GAL Mara - Natur. Totodată Asociația Microregională Mara-Natur este beneficiară a finanțării proiectului „Sprijin pregător pentru elaborarea strategiei de dezvoltare locală în Microregiunea Mara-Natur”, în cadrul Sub-măsurii 19.1 al PNDR, conform Deciziei de finanțare D19100000011562600002/30.12.2015. În cadrul acestui proiect au fost descrise și derulate acțiuni de animare (Capitolul I al cererii de finanțare) și acțiuni de elaborare a SDL (Capitolul II). Astfel, conform Capitolului 1 au fost desfășurate următoarele activități (cu rezultatele obținute):

**Activitatea 1: Animarea teritoriului** - În perioada 19.01.2016 - 23.02.2016, animatorii au realizat 34 de întâlniri publice locale, câte 2 în fiecare UAT membru al GAL Mara - Natur: orașul Baia Sprie și comunele: Băiuț; Cernești; Coaș; Coltău; Copalnic Mănăștur; Coroieni; Cupșeni; Dumbrăvița; Groși; Groșii Țibleșului; Lăpuș; Recea; Săcălășeni; Suciu de Sus; Șișești și Vima Mică. Întâlnirile au avut loc în spații publice adecvate (săli de ședințe ale consiliilor locale, din cămine culturale). Activități intense pregătitoare: lansare de invitații personal ”din poartă în poartă”, telefonic sau online pentru atragerea de participanți din grupurile țintă, reprezentative pentru întreaga comunitate, promovarea întâlnirilor prin afișe sau postarea lor online, asigurarea logistică a întâlnirilor, au precedat desfășurarea întâlnirilor. Aspectele vizate în cadrul acestor întâlniri au fost: asigurarea unei vizibilități crescute a proiectului în comunitățile locale; informarea publică și transferul de cunoștințe despre scopul și principiile de acțiune ale parteneriatului pentru dezvoltarea rurală; validarea calitativă publică a auditului teritorial bazat pe datelor cantitative, statistice, de prezentare a situației existente a teritoriului (completarea analizei diagnostic); identificarea nevoilor existente, perspectivele și prioritățile de dezvoltare locală; identificarea inițiativelor individuale, de grup sau comunitare - potențiale proiecte pentru dezvoltarea spațiului rural din Microregiunea Mara Natur. La aceste întâlniri locale au participat în total 544 persoane, reprezentanți ai sectorului public și privat, persoane fizice, agenți economici, reprezentanți ai unor ONG-uri, reprezentanți ai unor unități de cult și alți interesați de promovarea propriilor inițiative de dezvoltare locală, sau de expunere a nevoilor personale, familiale, de solicitări de informații, servicii privind soluționarea acestora. În această etapă de animare a avut loc identificarea și selecția persoanelor reprezentative pentru grupurile tematice<sup>21</sup>, pe baza respectării egalității dintre bărbați și femei și a integrării de gen, a prevenirii oricărei discriminări pe criterii rasiale, etnice, religioase, handicap, vârstă sau orientare sexuală.

**Activitatea 2: Animarea procesului de planificare a dezvoltării locale. Întâlniri publice de planificare** - În perioada 09.02.2016 - 29.02.2016, au fost organizate 17 întâlniri de informare-consultare cu privire la elaborarea Strategiei de Dezvoltare Locală prin metodologia LEADER, în care actorii locali și reprezentanții ai diverselor grupuri țintă, domenii de activitate au avut posibilitatea de a dezbate și identifica elementele cadrului de

---

<sup>21</sup> vezi Activitatea 3

planificare a dezvoltării rurale a teritoriului GAL Mara Natur: identificarea problematicii mediului rural (punctele slabe, dezavantajele teritoriale) dar și avantajele sale competitive (puncte tari), domeniile prioritare de dezvoltare, propuneri de măsuri aferente acestor domenii. La întâlniri au participat 297 de persoane din toate UAT-urile teritoriului GAL Mara - Natur. S-au distribuit 255 de mape cu materiale informative despre proiect și programul PNDR/ LEADER.

**Activitatea 3: Animarea sectorială/ Întâlniri ale grupurilor de lucru ale partenerilor GAL Mara - Natur:** În intervalul 10.03.2016-25.03.2016 s-au realizat trei întâlniri (în orașul Baia Sprie) ale partenerilor la nivelul teritoriului, structurați pe principalele domenii ale dezvoltării durabile teritoriale: grupul de dezvoltare economică cu tematici legate de sectorul agricol, sectorul non-agricol și turism; grupul de dezvoltare socială cu tematici legate de: educație, sănătate, cultură, sport, asistență socială și forță de muncă; și grupul de protecție a mediului cu tematici legate de: managementul de mediu (apă, canalizare, deșeuri), biodiversitate și ecologie - pentru definirea obiectivelor specifice sectoriale; identificarea și ierarhizarea priorităților în contextul obiectivelor propuse; a măsurilor și alocărilor financiare aferente pentru atingerea obiectivelor. În întâlnirile grupurilor sectoriale au participat 75 de persoane.

**Activitatea 4: Animarea partenerială/ Validarea și asumarea publică a SDL de către parteneriatul GAL Mara - Natur:** În data de 30.03.2016, s-a organizat întâlnirea generală a partenerilor GAL Mara - Natur (în orașul Baia Sprie) cu participarea a 40 de membri ai Asociației Microregionale Mara - Natur. Tematica întâlnirii a cuprins: prezentare conținutului Strategiei de Dezvoltare Locală și a procesului de planificare; aranjamente instituționale pentru implementarea SDL, sistemul de monitorizare și evaluare, domenii prioritare de cooperare, validarea documentului final al SDL. În cadrul acestei întâlniri s-au avut în vedere următoarele aspecte: prezentarea nucleului SDL - pachetul măsurilor de dezvoltare identificate în cadrul întâlnirilor publice și prioritizate de către cele 3 grupuri tematice; corelarea acestora cu obiectivele specifice de dezvoltare a teritoriului GAL Mara - Natur și integrarea în obiectivele de rang superior (județean, regional, național și ale dezvoltării rurale la nivel european); definirea structurilor și procedurilor de implementare, de monitorizare și evaluare ca exemple de bună guvernare. Animarea organizațională s-a realizat direct, telefonic și online prin intermediul site-ului: [www.maranatur.ro](http://www.maranatur.ro).

**Capitolul 2** se referea la activitățile desfășurate pentru elaborarea Strategiei de Dezvoltare unde, în **Activitatea 1: Analiza diagnostic a teritoriului - Analiza SWOT** au fost utilizate analizele calitative ale întâlnirilor locale de planificare; în **Activitatea 2: Stabilirea priorităților și a obiectivelor** - au fost utilizate elementele de planificare: acțiuni, măsuri, domenii prioritare - obiective specifice definite în întâlnirile locale (Act 2) planificare și ale grupurilor sectoriale (Act 3); în **Activitatea 3: Stabilirea Planului de acțiune și a Planului financiar** - realizate de structura executivă al GAL Mara Natur împreună cu experți din cadrul grupurilor sectoriale și în **Activitatea 4: Stabilirea mecanismului de implementare a SDL și a acțiunilor de cooperare** - s-au stabilit și descris mecanismele de gestionare, monitorizare, evaluare și control a SDL. S-au descris domeniile prioritare pentru extinderea relațiilor de cooperare ale GAL Mara - Natur.

Întregul capitol este susținut de **Anexa 6** la SDL - Documente justificative privind animarea.

## **CAPITOLUL IX: Organizarea viitorului GAL - Descrierea mecanismelor de gestionare, monitorizare, evaluare și control al strategiei**

Pentru implementarea cu succes a Strategiei de Dezvoltare Locală, Parteneriatul Asociația Microregională Mara-Natur s-a înregistrat juridic ca Asociația Microregională Mara-Natur (în baza OG 26/2000 cu privire la asociații și fundații) în care vor funcționa, conform statutului, următoarele structuri organizatorice: 1) Adunarea Generală; 2) Consiliul Director; 3) Cenzorul; 4) Comitetul de Selecție a Proiectelor; 5) Comisia de Soluționare a Contestațiilor 6) Compartimentul Administrativ, cu următoarele atribuții:

1) **Adunarea Generală** - este organul de conducere, alcătuit din totalitatea partenerilor. Partenerii privați și reprezentanții societății civile reprezintă 76% din totalul partenerilor (parteneri publici 17, parteneri privați 37, ONG-uri și societăți civile 16). Competența adunării generale cuprinde: aprobarea strategiei și a obiectivelor generale ale GAL; aprobarea bugetului de venituri și cheltuieli și a bilanțului contabil; alegerea și revocarea membrilor comitetului de selecție; alegerea și revocarea cenzorului; modificarea actului constitutiv și a statutului; aprobarea regulamentului de organizare și funcționare. Hotărârile luate de adunarea generală în limitele legii, ale actului constitutiv și statutului sunt obligatorii chiar și pentru membrii asociației care nu au luat parte la adunarea generală sau au votat împotriva.

2) **Consiliul Director** - asigură punerea în executare a hotărârilor adunării generale. În exercitarea competenței sale, Consiliul Director: prezintă adunării generale raportul de activitate pe perioada anterioară, executarea bugetului de venituri și cheltuieli, bilanțul contabil, proiectul bugetului de venituri și cheltuieli și proiectele asociației; încheie acte juridice în numele și pe seama asociației; aprobă organigrama și politica de personal ale asociației; îndeplinește orice alte atribuții prevăzute în statut sau stabilite de adunarea generală. Consiliul director își poate elabora un regulament intern de funcționare.

3) **Cenzorul** - verifică modul în care este administrat patrimoniul asociației; întocmește rapoarte și le prezintă adunării generale; participă la sedințele consiliului director, fără drept de vot; îndeplinește orice alte atribuții prevăzute în statut sau stabilite de adunarea generală.

4) **Comitetul de Selecție a Proiectelor** - va fi alcătuit din 15 persoane, reprezentanți ai autorităților și organizațiilor membre. La nivelul luării deciziilor, partenerii economici și sociali, precum și alți reprezentanți ai societății civile, trebuie să reprezinte mai mult de 50% din parteneriatul local. Dacă unul din proiectele depuse pentru selectare, aparține unuia din membrii comitetului, în această situație persoana (organizația) în cauză nu are drept de vot și nu va participa la întâlnirea comitetului respectiv. Astfel, pentru fiecare membru titular al comitetului de selecție va fi prevăzut un supleant care să îl înlocuiască în astfel de situații.

5) **Comisia de Soluționare a Contestațiilor** - este alcătuită din 5 membri: 1 președinte, 1 secretar și 3 membri, pentru fiecare funcție în parte fiind prevăzut un supleant. Comisia de Soluționare a Contestațiilor va întocmi un raport de contestație, pentru fiecare măsură în parte, care va cuprinde analiza și rezultatul contestațiilor.

6) **Compartimentul Administrativ** - furnizează serviciile executive de administrare a programelor prin care se vor implementa măsurile prioritare ale Strategiei de Dezvoltare Locală. Va fi alcătuit din 7 persoane, care vor fi angajate pe bază de contract de muncă:

1. **Manager** (1 persoană - responsabil administrativ) pentru coordonarea activității GAL,



planificarea și conducerea activităților proiectului, managementul financiar, monitorizarea și evaluarea proiectului;

2. **Responsabil financiar** (1 persoană) pentru supravegherea și controlul gestiunii financiar - contabile a GAL-ului, verificare cereri de plată ale beneficiarilor, monitorizare;

3. **Responsabili cu animarea teritoriului, animatori** (2 persoane) pentru activități de animare pentru promovarea acțiunilor GAL, comunicare, informare, acțiuni și activități menite să asigure publicitatea programului LEADER, identificarea și dezvoltarea relațiilor cu părțile interesate în derularea activităților Asociației;

4. **Evaluator proiecte** (1 persoană) pentru verificarea și selecția proiectelor ce se vor implementa, acesta va fi responsabil și cu activitățile de monitorizare;

5. **Expert pentru evaluare, monitorizare și control** (1 persoană) pentru verificarea proiectelor depuse la GAL din punct de vedere al conformității, eligibilității și a criteriilor de selecție, monitorizare și evaluare SDL;

6. **Secretar(ă)** (1 persoană) pentru operațiuni de secretariat și administrative;

7. **Consultanți externi** pentru sprijin în activitățile necesare pentru buna desfășurare a procesului de implementare a SDL, în funcție de necesități.

Atribuțiile corespunzătoare fiecărei funcții din cadrul echipei de implementare a SDL sunt descrise în **Anexa 8**.

Angajarea personalului se va efectua cu respectarea Codului Muncii, precum și a legislației cu incidență în reglementarea conflictului de interese. Sarcinile de evaluare proiecte și verificare a conformității cererilor de plată beneficiari vor fi împărțite între angajați în așa fel încât să fie asigurată evaluarea pe principiul „4 ochi”.

### Compartiment Administrativ

7 persoane

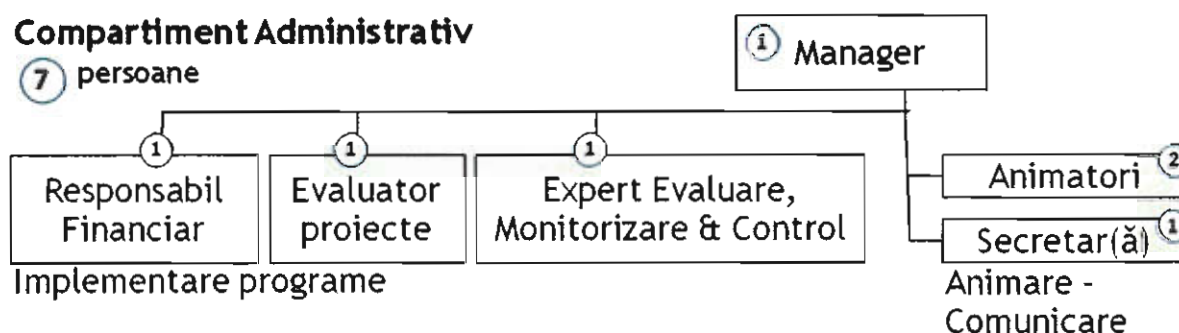

Sarcinile principale ale GAL-ului sunt: elaborarea, dezvoltarea, implementarea, evaluarea și monitorizarea SDL; evaluarea și selectarea proiectelor din cadrul SDL; verificarea conformității cererilor de plată pentru proiectele selectate de GAL, cu excepția proiectelor în cadrul cărora este beneficiar.

Pe lângă sarcina principală de implementare a strategiei, GAL preia funcțiile administrative principale și va desfășura cel puțin următoarele activități:

a) Animarea teritoriului, activitate realizată de animatori, prin acțiuni de informare-comunicare, promovare, întâlniri, seminarii, evenimente de informare, elaborare și diseminare de materiale informative, mass-media, etc. În procesul de informare - comunicare se va urmări atât comunicarea cu diferite persoane și organizații la nivelul teritoriului Mara-Natur pentru promovarea activităților întreprinse de GAL cât și dezvoltarea relațiilor de parteneriat cu alte organizații reprezentative la nivel regional, național și european,

relevante pentru procesul de dezvoltare locală. Se va asigura transparența tuturor acțiunilor întreprinse de GAL și de către membrii săi în cadrul procesului de dezvoltare locală;

**b)** Consolidarea capacității actorilor locali de a dezvolta și implementa operațiunile, inclusiv promovarea capacităților lor de management al proiectelor;

**c)** Pregătirea și publicarea apelurilor de selecție, în conformitate cu SDL, activitate realizată de compartimentul administrativ, prin conceperea unei proceduri de selecție nediscriminatorii și transparente și a unor criterii obiective în ceea ce privește selectarea operațiunilor, care să evite conflictele de interese, care garantează că cel puțin 50 % din voturile privind deciziile de selecție sunt exprimate de parteneri care nu au statutul de autorități publice și permite selecția prin procedură scrisă. Personalul GAL va elabora setul de documente aferente fiecărui apel de proiecte, va iniția un proces de consultare publică prealabil lansării oficiale a apelului de proiecte, după care va face public apelul pentru proiecte. Apelul va fi aprobat de către Consiliul Director al GAL Mara-Natur;

**d)** Sprijinirea depunătorilor de proiecte, activitate realizată de compartimentul administrativ, în scopul asigurării unui proces echilibrat și coerent de dezvoltare a teritoriului GAL. O atenție deosebită va fi acordată asigurării transparenței, egalității de șanse și eliminării oricărui potențial de discriminare din procedurile GAL Mara-Natur;

**e)** Analiza, evaluarea și selecția proiectelor, activitate realizată de compartimentul tehnic, experți externi și Comitetul de Selecție, pentru asigurarea coerenței cu strategia de dezvoltare locală, prin acordarea de prioritate operațiunilor în funcție de contribuția adusă la atingerea obiectivelor și țăintelor strategiei. Punctajul fiecărui proiect va fi stabilit în conformitate cu criteriile de selecție stabilite în Planul de Dezvoltare Locală, criterii care respectă prioritățile specifice ale GAL Mara-Natur. Proiectele care obțin aviz favorabil vor fi evaluate de către Comitetul de Selecție al GAL, cele selectate vor fi depuse la OJFIR/CRFIR pentru verificare și finanțare;

**f)** Monitorizarea și evaluarea implementării strategiei și efectuarea de activități specifice de evaluare în legătură cu strategia;

**g)** Verificarea conformității cererilor de plată pentru proiectele selectate (cu excepția situațiilor în care GAL este beneficiar);

**h)** Monitorizarea proiectelor contractate, pentru respectarea termenilor contractuali asumați la momentul acordării finanțării. Monitorizarea va avea rolul de a asigura implementarea proiectelor în condițiile stabilite, dar va putea de asemenea să ofere o imagine a evoluției procesului de dezvoltare locală la nivelul teritoriului Microregiunii Mara-Natur;

**i)** Întocmirea cererilor de plată, dosarelor de achiziții aferente costurilor de funcționare și animare;

**j)** Aspecte specifice domeniilor: financiar, contabilitate, juridic, resurse umane etc.

În Regulamentul de Organizare și Funcționare se vor regăsi cel puțin activitățile și sarcinile GAL prevăzute în art. 34 al Regulamentului (UE) nr. 1303/2013, precum și activitățile prevăzute în planul de acțiune.

Dispozitivul de **monitorizare, evaluare și control** implementat de GAL presupune: (1) Luarea operativă a deciziilor asupra implementării proiectului (sau depistarea problemelor); (2) Efectuarea zilnică a gestionării proiectului; (3) Executarea operativă și corectă a procedurilor de gestionare a resurselor; (4) Facilitarea coordonării între activitățile componentelor; (5) Monitorizarea și raportarea la timp despre realizările și rezultatele proiectului; (6) Informația

despre conținutul proiectului și realizările acestuia este oferită factorilor de decizie la cel mai înalt nivel.

**Monitorizarea** prevede un dispozitiv riguros și transparent de vizualizare a modului în care are loc gestionarea financiară a implementării strategiei de dezvoltare, care să permită colectarea sistematică și structurarea anuală a datelor cu privire la activitățile desfășurate. Principalul scop al procesului de monitorizare este cel de analiză a fazei de implementare a politicilor și de identificare a posibilelor deviații de la scopurile stabilite inițial. Monitorizarea asigură colectarea informațiilor și a datelor statistice și utilizează indicatori relevanți și măsurabili prin intermediul cărora să poată fi urmărit procesul implementării. Monitorizarea implementării SDL are în vedere: (a) Evaluarea periodică a progreselor înregistrate pentru realizarea obiectivelor specifice a SDL; (b) Evaluarea rezultatelor implementării fiecărei măsuri și monitorizarea calității implementării proiectelor finanțate; (c) Evaluarea rezultatelor obținute; (d) Elaborarea recomandărilor și propunerilor în vederea îmbunătățirii impactului SDL asupra dezvoltării unitare a teritoriului Mara-Natur. Pentru evidențierea gradului de implementare a SDL, GAL Mara-Natur va întocmi un Raport anual de progres care va conține toate informațiile cu privire la evoluția implementării planului de dezvoltare locală. Activitatea de monitorizare a proiectelor aprobate va fi efectuată de către angajații GAL Mara-Natur și va avea în vedere respectarea termenilor contractuali asumați la momentul acordării finanțării.

Mecanismul de monitorizare va include monitorizarea de birou și monitorizarea pe teren, precum și întocmirea rapoartelor de monitorizare.

**Evaluarea** presupune elaborarea unui dispozitiv clar de organizare a înregistrării și raportării către Autoritatea de Management a unor sugestii și remarci privind rezultatele implementării proiectelor în cadrul strategiei de dezvoltare locală. De asemenea, evaluarea este o activitate bine structurată pe o bază bine stabilită și presupune elaborarea unui set de indicatori și a unei metodologii de evaluare a rezultatelor implementării. Pentru evaluarea modului de implementare a Strategiei de Dezvoltare Locală a GAL Mara-Natur se vor urmări indicatori de genul: eficiența (relația între resursele folosite și rezultatele obținute), eficacitatea (gradul de atingere a obiectivelor strategiei de dezvoltare) și impactul (efectele acțiunilor întreprinse asupra cerințelor de dezvoltare durabilă, mediu, sferei socio-economice și priorităților comunitare). GAL Mara-Natur va elabora un **Plan de Evaluare** în care se va descrie modalitatea prin care se va realiza evaluarea SDL, cum și de unde vor fi culese informații privind progresul proiectului și felul în care se va aprecia gradul de atingere a obiectivelor și rezultatelor preconizate.

**Monitorizarea și evaluarea** vor asigura implementarea efectivă și la timp a proiectelor, managementul finanțelor publice, inclusiv administrarea adecvată a resurselor proiectului și monitorizarea efectivă și evaluarea activităților și rezultatelor acestuia. În vederea aprobării rapoartelor de evaluare, în scopul efectuării plăților se va efectua auditul de către auditorul stabilit. Este asigurată de responsabilii compartimentului administrativ și cenzor. Consiliul Director al GAL are obligația de a institui un sistem de management și control și instrumente care să ofere garanții privind gestionarea corespunzătoare a fondurilor comunitare. Pentru desfășurarea activităților de monitorizare și evaluare, sistemul informatic din perioada 2007-2013 va fi actualizat pentru a răspunde cerințelor noi din

perioada de programare 2014-2020.

Controlul presupune stabilirea unui sistem de verificare a respectării planificării legate de implementarea strategiei de dezvoltare. GAL Mara-Natur are obligația de a crea și asigura funcționarea corectă a sistemelor de gestiune și control. Sistemele de gestiune și control trebuie să garanteze: respectarea planificării legate de implementarea strategiei și utilizarea adecvată a fondurilor comunitare astfel încât să se poată asigura corectitudinea, conformitatea și eligibilitatea cererilor de contribuții comunitare. Se vor efectua rapoarte de verificare pe teren a gradului de implementare a proiectelor finanțate în cadrul Strategiei de Dezvoltare Locală. Scopul vizitei (controalelor) este de a verifica la fața locului progresul fizic al proiectelor și acuratețea datelor înscrise în rapoartele de progres, culegerea de date suplimentare vizând stadiul implementării proiectului (probleme întâmpinate), precum și de a asigura o comunicare adecvată cu beneficiarii proiectelor. Programarea vizitelor (controalelor) va trebui să aibă în vedere anumite principii, cum ar fi: eficiența unor astfel de demersuri, păstrarea bunelor relații contractuale, verificarea doar a aspectelor de ordin tehnic legate de proiect etc. Rezultatele acestor controale vor fi analizate de Consiliul Director al GAL, care trebuie să stabilească măsurile corective ce vor fi luate în vederea îmbunătățirii dispozitivului.

Având în vedere diversitatea măsurilor, precum și complexitatea implementării acestora este de dorit construcția și creșterea capacității de administrare a unui **sistem informatic** care să permită buna funcționare a sistemului de management și control propus.

## CAPITOLUL X: Planul de finanțare al strategiei

Valoarea aferentă componentei A a planului de finanțare este de 2.607.176 euro, și s-a stabilit proporțional cu suprafața și populația aferentă teritoriului eligibil LEADER (respectiv 50% populație și 50% suprafață). Această valoare s-a obținut din înmulțirea populației de 68.926 locuitori cu 19,84 euro/locuitor, cumulată cu înmulțirea suprafeței totale a teritoriului de 1.258,09 kilometrii pătrați cu 985,37 euro/kilometru pătrat.

Ierarhizarea priorităților în cadrul SDL este următoarea: pe locul 1 se află prioritatea P(6), „Promovarea incluziunii sociale, a reducerii sărăciei și a dezvoltării economice în zonele rurale”, pe locul doi prioritatea P(2), „Creșterea viabilității exploatațiilor și a competitivității tururilor tipurilor de agricultură în toate regiunile și promovarea tehnologiilor agricole inovatoare și a gestionării durabile a pădurilor”, pe locul trei se află prioritatea P(1), „Încurajarea transferului de cunoștințe și a inovării în agricultură, silvicultură și în zonele rurale”, iar pe al patrulea loc se află prioritatea P(4) „Refacerea, conservarea și consolidarea ecosistemelor care sunt legate de agricultură și silvicultură”.

Prioritatea	Măsura	Valoarea
P(6), „Promovarea incluziunii sociale, a reducerii sărăciei și a dezvoltării economice în zonele rurale”	M5/6A	400.000 euro
	M6/6B	600.000 euro
	M7/6B	150.000 euro
	M8/6B	160.000 euro
P(2), „Creșterea viabilității exploatațiilor și a competitivității tururilor tipurilor de agricultură în toate regiunile și promovarea tehnologiilor agricole inovatoare și a gestionării durabile a pădurilor”	M3/2A	400.000 euro
P(1), „Încurajarea transferului de cunoștințe și a inovării în agricultură, silvicultură și în zonele rurale”.	M1/1A	200.000 euro
	M2/1A	50.741 euro
P(4), „Refacerea, conservarea și consolidarea ecosistemelor care sunt legate de agricultură și silvicultură”.	M4/4A	125.000 euro
Cheltuieli de funcționare și animare		521.435 euro
TOTAL		2.607.176 EURO

Planul de finanțare a teritoriului GAL Mara-Natur în funcție de prioritățile stabilite este următorul: pentru prioritatea P(6), „Promovarea incluziunii sociale, a reducerii sărăciei și a dezvoltării economice în zonele rurale” 50,25 % din total sumă alocată, pentru prioritatea P(2), „Creșterea viabilității exploatațiilor și a competitivității tururilor tipurilor de agricultură în toate regiunile și promovarea tehnologiilor agricole inovatoare și a gestionării durabile a pădurilor” 15,34 %, pentru prioritatea P(1), „Încurajarea transferului de cunoștințe și a inovării în agricultură, silvicultură și în zonele rurale” 9,62 % și pentru prioritatea P(4), „Refacerea, conservarea și consolidarea ecosistemelor legate de agricultură și silvicultură” 4,79 %. Partea aferentă cheltuielilor de funcționare și animare este de 20 %.

## CAPITOLUL XI: Procedura de evaluare și selecție a proiectelor depuse în cadrul SDL

**Componența Comitetului de Selecție** - Comitetul de selectare a proiectelor va fi alcătuit din 15 persoane, reprezentanți ai autorităților și organizațiilor care fac parte din parteneriat. La nivelul luării deciziilor, partenerii economici și sociali, precum și alți reprezentanți ai societății civile, trebuie să reprezinte mai mult de 50% din parteneriatul local. Dacă unul din proiectele depuse pentru selectare, aparține unuia din membrii comitetului, în această situație persoana (organizația) în cauza nu are drept de vot și nu va participa la întâlnirea comitetului respectiv. Astfel, pentru fiecare membru titular al comitetului de selecție va fi prevăzut un supleant care să îl înlocuiască în astfel de situații. Modul de stabilire a membrilor comitetului de selectare a proiectelor: Primăria Baia Sprie, în calitate de lider și fondator, primește dreptul de a fi membru permanent în Comitetul de selectare a proiectelor. Ceilalți 14 membri titulari ai comitetului de selectare vor fi aleși 6 din partea partenerilor publici și 8 din sectorul agenților privați și ONG-urilor. Astfel, la nivelul luării deciziilor, partenerii economici și sociali, precum și alți reprezentanți ai societății civile, vor reprezenta 53 % din parteneriatul local. Pentru fiecare membru al comitetului de selectare se va desemna un membru supleant.

**Obligațiile membrilor Comitetului de Selecție a proiectelor** - Președintele, membrii și secretarul Comitetului de Selecție a proiectelor, au obligația de a respecta întocmai regulile stabilite în cadrul prezentului Regulament și de a respecta confidențialitatea lucrărilor Comitetului.

**Etapele procedurii de selecție** - și termenele obligatorii sunt următoarele: (1) Publicarea în presa locală, pe pagina de internet a Asociației Microregionale Mara-Natur precum și la avizierul fiecărei primării din teritoriul acoperit de Asociației Microregionale Mara-Natur a anunțului de lansare a procedurii de depunere a propunerilor de proiecte; (2) Transmiterea de către aplicanți a propunerilor de proiecte și a documentației prevăzute în anunț; (3) Toate propunerile de proiecte înregistrate în respectiva sesiune de depunere a proiectelor vor fi transmise echipei tehnice din cadrul Asociației; (4) În cel mai scurt timp de la primirea informării, Comitetul de Selecție a Proiectelor se va reuni în sesiune de lucru pentru evaluarea proiectelor în vederea selectării acestora; (5) Verificarea îndeplinirii criteriilor de selecție a aplicanților; (6) Evaluarea proiectelor; (7) Anunțarea rezultatelor preliminare; (8) Comunicarea, prin e-mail și/sau prin fax, a rezultatelor preliminare; (9) Anunțarea rezultatelor finale; (10) Publicarea anunțului de atribuire a contractului sau contractelor de finanțare nerambursabilă.

Selecția proiectelor se face aplicând regula de „dublu cворum”, respectiv pentru validarea voturilor, este necesar că în momentul selecției să fie prezenți cel puțin 50% din membrii Comitetului de Selecție, din care peste 50% să fie din mediul privat și societate civilă.

**Rapoartele de Selecție** - După încheierea procesului de evaluare și selecție, Comitetul de Selecție va emite un **Raport de Selecție Intermediar**.

În cazul în care vor fi depuse contestații, acestea vor fi analizate de către Comisia de Contestații înființată la nivelul GAL. După încheierea termenului de contestații și în baza Raportului Comisiei de Contestații, dacă este cazul, Comitetul de Selecție va emite **Raportul de Selecție final**.

Rapoartele Comitetului de Selecție, întocmite de secretar și semnate de președinte și de membri vor fi înaintate către AFIR Maramureș împreună cu documentația depusă la GAL, în vederea contractării.

**Soluționarea contestațiilor** - Pentru soluționarea contestațiilor, Comisia de Soluționare a Contestațiilor, formată din 5 persoane, care va analiza rapoartele înaintate de compartimentul administrativ, va verifica concordanța acestora cu documentele justificative transmise și va verifica rapoartele Comitetului de Selecție. Comisia de Soluționare a Contestațiilor va întocmi un raport de contestație, pentru fiecare măsură în parte, care va cuprinde analiza și rezultatul contestațiilor. Lucrările Comisiei de Soluționare a Contestațiilor se consemnează într-o minută întocmită de secretarul comisei și semnată de președinte, membri și secretar. Raportul întocmit de Comisia de Soluționare a Contestațiilor, cuprinzând analiza și rezultatul contestațiilor va fi comunicat compartimentului administrativ, în vederea notificării beneficiarilor.

În urma Adunării Generale a Asociației GAL „Mara-Natur”, din data de 28.06.2022, s-a stabilit următoarea componență a Comitetului de Selecție a Proiectelor:

PARTENERI PUBLICI %		
Partener	Functia in CS	Tip/ observatii
UAT Baia Sprie	MEMBRU	Administratie publica locala
UAT Cupșeni	MEMBRU	Administratie publica locala
UAT Vima Mică	MEMBRU	Administratie publica locala
UAT Coltău	MEMBRU	Administratie publica locala
UAT Coroieni	MEMBRU	Administratie publica locala
UAT Săcălășeni	MEMBRU	Administratie publica locala
UAT Coaș	MEMBRU	Administratie publica locala
PARTENERI PRIVATI %		
Partener	Functia in CS	Tip/ observatii
S.C. XPERT PROJECT S.R.L.	MEMBRU	SRL
I.F. MUȚIU I. IOAN	MEMBRU	SRL
S.C. RBS METROPOLIS S.R.L.	MEMBRU	SRL
I.I. FĂT DUMITRU GHEORGHE	MEMBRU	SRL
S.C. CHAD TRANS S.R.L.	MEMBRU	SRL

SOCIETATE CIVILA %		
Partener	Funcția în CS	Tip/ observații
Asociația Concordia Săsar	MEMBRU	ONG
Asociația Culturală Măgura Cernești	MEMBRU	ONG
Asociația Pensionarilor Săsar	MEMBRU	ONG

Membrii supleanți ai Comisiei de Selecție a proiectelor:

PARTENERI PUBLICI		
Partener	Funcția în CS	Tip/observații
UAT Cernești	Membru supleant	Administrație publică locală
UAT Dumbrăvița	Membru supleant	Administrație publică locală
UAT Șișești	Membru supleant	Administrație publică locală
UAT Groși	Membru supleant	Administrație publică locală
UAT Băiuț	Membru supleant	Administrație publică locală
UAT Copalnic Mănaștur	Membru supleant	Administrație publică locală
UAT Recea	Membru supleant	Administrație publică locală
PARTENERI PRIVAȚI		
Partener	Funcția în CS	Tip/observații
SC BILDROM S.R.L.	Membru supleant	SRL
SC ROXAR PROD COM S.R.L.	Membru supleant	PFA
SC Calderoni SRL	Membru supleant	SRL
Centrul Medical Cătălina SRL	Membru supleant	SRL
SC Yka Prod Com SRL	Membru supleant	SRL
SC Groșii Țibleș Bradul SRL	Membru supleant	SRL
SOCIETATE CIVILĂ		
Partener	Funcția în CS	Tip/observații
Asociația Cireșarii din Coruia	Membru supleant	ONG
Asociația Crescătorilor de Animale Recea	Membru supleant	ONG



**Membrii Comisiei de Contestații a proiectelor**

1. Buda Cristina - UAT Lăpuș
2. Țura Daniel - Cooperativa Agricolă Agro-Suciu
3. Avram Bogdan - Asociația Chiuz Ignis
4. Medan Gheorghe - PFA Medan Gheorghe
5. Merk Ștefan - SC Calex SRL

**Membrii supleanți ai Comisiei de Contestații a proiectelor**

1. UAT Groșii Țibleșului - Burzo Nicolaie
2. Șișeștean Cristian - SC Andrei Pati SRL
3. Hiticas Florin - Il Hiticas Florin Ioan
4. Pop Nicolaie - Asociația Folclorică Țibleșul
5. Boiciuc Vasile - SC Trans G&G Star SRL

## CAPITOLUL XII: Descrierea mecanismelor de evitare a posibilelor conflicte de interese conform legislației naționale

Conform legislației comunitare și naționale în vigoare, conflictul de interes poate fi definit ca acea situație sau împrejurare în care interesul personal, direct ori indirect al responsabilului contravine interesului public, astfel încât afectează sau ar putea afecta independența și imparțialitatea sa în luarea deciziilor ori îndeplinirea la timp și cu obiectivitate a îndatoririlor care îi revin în exercitarea funcției deținute.

Astfel, în concordanță cu prevederile OUG nr.66/2011, Asociația Microregională Mara-Natur va aplica reguli pentru a garanta transparența în procesul decizional și pentru a evita orice potențial conflict de interese. Pentru a evita orice potențial conflict de interese, conduita persoanelor implicate în implementarea Strategiei de Dezvoltare Locală trebuie să aibă în vedere integritatea morală, imparțialitatea, corectitudinea, profesionalismul, lipsa intereselor private și prioritatea interesului public.

Dacă unul dintre proiectele depuse pentru selectare aparține unuia din membrii Comitetului de Selecție, Comisiei de Soluționare a Contestațiilor sau a unuia dintre angajații GAL implicați în evaluarea proiectelor sau afini ai acestora sau a unei entități juridice în care acesta persoană are implicații/interese, în conformitate cu prevederile legale naționale (Legea 161/2003, OUG 66/2011) și comunitare (Regulamentul CE 1605/2002, Regulamentul 2342/2002 etc.) aplicabile, persoana în cauză nu va participa la deciziile privind lansarea apelului de selecție, procesul de verificare și nu are drept de vot și nu va participa la întâlnirea comitetului respectiv pentru sesiunea de selecție, contestație în cauză.

Conform art.10 din OUG 66/2011 persoanele care participă direct în procesul de verificare/evaluare a cererilor de finanțare nu pot fi solicitanți și/sau nu pot acorda servicii de consultanță unui solicitant.

Conform art.11 din OUG 66/2011 nu au dreptul să fie implicați în procesul de verificare/evaluare/aprobare a cererilor de finanțare persoane care sau a căror soț/soție, rudă sau afin până la gradul al doilea dețin părți sociale, părți de interes, acțiuni din capitalul subscris al unuia dintre solicitanți ori care fac parte din consiliul de administrație/organul de conducere sau de supervizare a unuia dintre solicitanți.

Aceste prevederi se aplică și persoanelor implicate în procesul de verificare/aprobare/plată a cererilor de rambursare/plată prezentate de beneficiari.

Orice persoană care face parte din structurile/organele de conducere, comisii/comitete de selecție, membrii, angajați pot depune proiecte cu obligația de a prezenta o declarație în scris care să explice natura relației/interesului și nu poate participa la procesul de selecție.

Cei implicați în elaborarea, evaluarea, selecția sau aprobarea proiectului nu trebuie să fie implicați în activități de verificare a cererilor de plată.

În cazul în care unul dintre angajații GAL sau membrii desemnați de Comitetul de Selecție, Comisia de Soluționare a Contestațiilor constată că se află în situația de conflict de interese, acesta are obligația de a solicita de îndată înlocuirea sa.

Fiecare persoană implicată în procesul de evaluare și selecție a proiectelor de la nivelul GAL (angajați GAL implicați în evaluare, membrii Comitetului de Selecție și membrii Comisiei de Contestații) va semna o Declarație pe propria răspundere privind evitarea conflictului de interese.